

**Accueil > Expertises > Maladies infectieuses > Infections nosocomiales et risques infectieux en milieu de soins > Les infections nosocomiales > Surveillance provinciale (SPIN) > Bactériémies à *Staphylococcus aureus* résistant à la méthicilline (BAC-SA) > Résultats de surveillance 2018-2019**

## Bactériémies à *Staphylococcus aureus* résistant à la méthicilline

### Résultats de surveillance 2018-2019

Entre le 1<sup>er</sup> avril 2018 et le 31 mars 2019, 84 installations de santé ont participé à la surveillance des bactériémies à *Staphylococcus aureus* résistant à la méthicilline (SARM), pour un cumul de 4 584 768 jours-présence (tableau 1). Ces installations ont rapporté 46 bactériémies nosocomiales à SARM. Le taux d'incidence des bactériémies nosocomiales à SARM est de 0,10 / 10 000 jours-présence et est stable depuis les quatre dernières années. La proportion de la résistance à la méthicilline parmi les bactériémies nosocomiales à *S. aureus* est de 9,2 %. Pour l'ensemble des résultats, seules les installations ayant participé à au moins 11 périodes sont incluses dans les analyses. Les regroupements établis en 2015-2016 à partir de la mission et du nombre de lits des installations participantes ont été maintenus cette année et appliqués pour les années antérieures lorsque celles-ci sont utilisées pour comparaisons. Les données ont été extraites le 1<sup>er</sup> mai 2019 et le 5 juin 2019 pour les complications.

Mise à jour : 9 septembre 2019

**Tableau 1 - Évolution de la participation des installations à la surveillance des bactériémies à SARM, ensemble du Québec, 2014-2015 à 2018-2019**

	2014-2015	2015-2016	2016-2017	2017-2018	2018-2019
Installations participantes (N)	86	87	87	87	84
Admissions (N)	639 293	660 071	676 419	698 835	650 018
Jours-présence (N)	4 819 958	4 849 915	4 841 629	4 821 889	4 584 768

## Bactériémies à SARM

Nosocomiales (cat. 1a et 1b) (N)	97	65	66	62	46
Total (cat. 1a, 1b, 1c, 1d, 2, 3 et 4) (N)	264	258	233	229	213
Bactériémies à <i>S. aureus</i>					
Nosocomiales (cat. 1a et 1b) (N)	523	504	496	449	444
Total (cat. 1a, 1b, 1c, 1d, 2, 3 et 4) (N)	1 893	2 065	2 059	2 064	2 051

Ouvrir tout

## Taux d'incidence

En 2018-2019, pour l'ensemble des installations participantes, le taux d'incidence des bactériémies nosocomiales à SARM est de 0,10 / 10 000 jours-présence (tableau 2).

**Tableau 2 - Percentiles des taux d'incidence des bactériémies nosocomiales à SARM (cat. 1a et 1b) selon le regroupement d'installations, ensemble du Québec, 2018-2019 (taux d'incidence par 10 000 jours-présence [I.C. à 95 %])**

Regroupement d'installations	Percentiles						Taux d'incidence [I.C. à 95 %]
	Min.	25 %	50 %	75 %	90 %	Max.	
Non universitaire < 110 lits (N = 31)	0	0	0	0	0	0,96	0,07 [0,02 ; 0,22]
Non universitaire ≥ 110 lits (N = 29)	0	0	0	0,13	0,58	0,91	0,13 [0,09 ; 0,19]
Universitaire (N = 22)	0	0	0	0,13	0,27	0,31	0,09 [0,06 ; 0,14]
Pédiatrique (N = 2)	0	0	0	0	0	0	0
Total (N = 84)	0	0	0	0,09	0,29	0,96	0,10 [0,07 ; 0,13]

Note : lorsque le taux d'incidence est égal à 0, l'intervalle de confiance n'est pas calculé.

## Évolution des taux d'incidence

Les taux d'incidence des bactériémies nosocomiales à SARM ont évolué à la baisse depuis les douze dernières années (figures 1 et 2). Ils sont passés de 0,56 / 10 000 jours-présence lors de la première année de surveillance obligatoire (2006-2007) pour atteindre 0,11 en 2018-2019.

Quant aux taux d'incidence des bactériémies nosocomiales à *Staphylococcus aureus* sensible à la méthicilline (SASM), ils sont restés stables durant la même période, variant de 0,98 / 10 000 jours-

présence en 2006-2007 pour baisser jusqu'à 0,86 en 2018-2019.

**Figure 1 - Évolution des taux d'incidence des bactériémies nosocomiales à SARM (cat. 1a et 1b) pour les installations participantes (N = 82) selon le regroupement d'installations, ensemble du Québec, 2014-2015 à 2018-2019 (taux d'incidence par 10 000 jours-présence [I.C. à 95 %])**

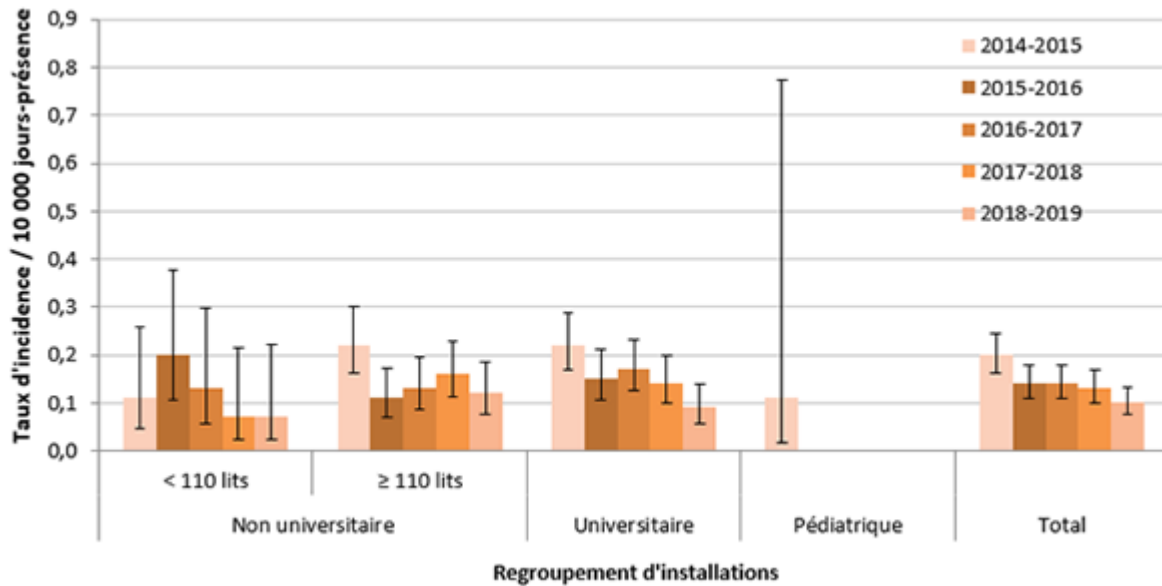

[1]

[I.C. à 95 %] : Intervalle de confiance à 95 %.

Note : les données analysées sont celles des installations qui ont participé à la surveillance à au moins 11 périodes de chacune des 5 années de surveillance.

**Figure 2 - Évolution des taux d'incidence des bactériémies nosocomiales à *S. aureus* résistant à la méthicilline (SARM) et sensible à la méthicilline (SASM) (cat. 1a et 1b) pour les installations participantes (N = 78), ensemble du Québec, 2006-2007 à 2018-2019 (taux d'incidence par 10 000 jours-présence [I.C. à 95 %])**

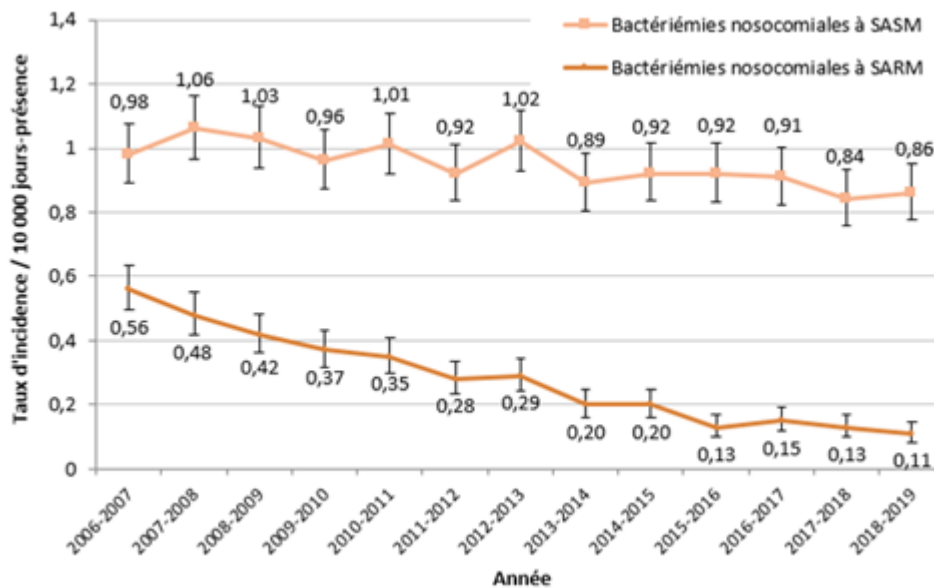

[2]

Note : les données analysées sont celles des installations qui ont participé à la surveillance depuis 2006-2007 et à au moins 11 périodes de chaque année entre 2007-2008 et 2018-2019.

**Tableau 3 - Évolution des taux d'incidence des bactériémies nosocomiales à SARM (cat. 1a et 1b) pour les installations participantes (N = 82) selon le regroupement d'installations, ensemble du Québec, 2014-2015 à 2018-2019 (taux d'incidence par 10 000 jours-présence [I.C. à 95 %])**

Regroupement d'installations	Taux d'incidence par 10 000 jours-présence [I.C. à 95 %]				
	2014-2015	2015-2016	2016-2017	2017-2018	2018-2019
Non universitaire < 110 lits (N = 31)	0,11 [0,05 ; 0,26]	0,20 [0,11 ; 0,38]	0,13 [0,06 ; 0,30]	0,07 [0,02 ; 0,21]	0,07 [0,02 ; 0,22]
Non universitaire ≥ 110 lits (N = 28)	0,22 [0,16 ; 0,30]	0,11 [0,07 ; 0,17]	0,13 [0,09 ; 0,19]	0,16 [0,11 ; 0,23]	0,12 [0,08 ; 0,19]
Universitaire (N = 22)	0,22 [0,17 ; 0,29]	0,15 [0,11 ; 0,21]	0,17 [0,12 ; 0,23]	0,14 [0,10 ; 0,20]	0,09 [0,06 ; 0,14]
Pédiatrique (N = 1)	0,11 [0,02 ; 0,77]	0	0	0	0
Total (N = 82)	0,20 [0,16 ; 0,25]	0,14 [0,11 ; 0,18]	0,14 [0,11 ; 0,18]	0,13 [0,10 ; 0,17]	0,10 [0,07 ; 0,13]

Note : les données analysées sont celles des installations qui ont participé à la surveillance à au moins 11 périodes de chaque année entre 2014-2015 et 2018-2019.

Note : lorsque le taux d'incidence est égal à 0, l'intervalle de confiance n'est pas calculé.

# Description des cas

Au total, 213 bactériémies à SARM sont déclarées, dont 72 (33,8 %) sont reliées à une installation de soins (cat. 1a, 1b, 1c, 1d et 2) et 56 (26,3 %) sont reliées à l'installation déclarante (cat. 1a, 1b, 1c et 1d) (tableau 4).

**Tableau 4 - Répartition des bactériémies à SARM et à *S. aureus* selon la catégorie d'attribution, ensemble du Québec, 2018-2019 (N, %)**

Catégorie	Origine de l'acquisition	Bactériémies			
		SARM		<i>S. aureus</i>	
		N	%*	N	%*
1a	Cas relié à l'hospitalisation actuelle dans l'installation déclarante	41	19,2	389	19
1b	Cas relié à l'hospitalisation antérieure dans l'installation déclarante	5	2,3	55	2,7
1c	Cas relié aux soins ambulatoires de l'installation déclarante	9	4,2	163	7,9
1d	Cas relié à l'unité de soins de longue durée de l'installation déclarante	1	0,5	9	0,4
2	Cas relié à un séjour dans une installation non déclarante	16	7,5	58	2,8
	Total nosocomial	72	33,8	674	32,9
3	Cas d'origine communautaire, non relié aux milieux de soins	130	61	1 337	65,2
4	Cas d'origine inconnue	11	5,2	40	2
	Total non nosocomial	141	66,2	1 377	67,1
Total		213	100	2 051	100

\* La proportion est calculée par rapport au nombre total de bactériémies à SARM ou de bactériémies à *S. aureus*.

Note : les *S. aureus* comprennent les SARM et les SASM.

Les bactériémies primaires nosocomiales à SARM associées à un cathéter (BAC) représentent le type d'infection le plus fréquemment déclaré (21,8 %). Les bactériémies primaires représentent 49,1 % de l'ensemble des bactériémies nosocomiales à SARM (cat. 1a, 1b et 1c) en 2018-2019 (figure 3 et tableau 5).

Au total, on retrouve moins de bactériémies primaires dans les installations universitaires (N = 12) que dans les non universitaires (N = 15). Le nombre d'infections pulmonaires et de la peau et des tissus mous est similaire dans les installations non universitaires et universitaires (tableau 5). Les types d'infections ayant le plus souvent conduit à une bactériémie secondaire sont les infections pulmonaires (20,0 %), de site opératoire (16,4 %), de la peau et des tissus mous (7,3 %) et urinaires (3,6 %).

Un total de 12 décès à 30 jours est observé parmi les 55 bactériémies nosocomiales à SARM (cat. 1a, 1b et 1c), avec une létalité de 21,8 % (tableau 6). Cette proportion n'est pas significativement différente au niveau statistique de celle observée pour les bactériémies à SASM (19,7 %).

**Figure 3 - Répartition des bactériémies nosocomiales à SARM et à SASM (cat. 1a, 1b et 1c) selon le type d'infection, ensemble du Québec, 2018-2019 (SARM : N = 55; SASM : N = 552)**

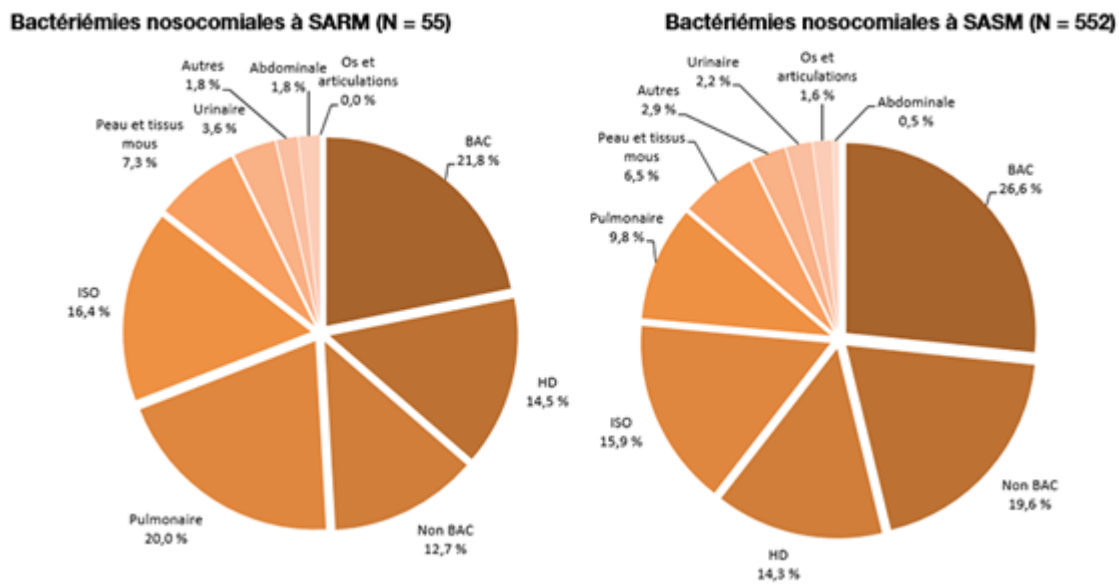

[3]

BAC : bactériémie primaire associée à un cathéter intravasculaire

Non-BAC : bactériémie primaire non associée à un cathéter intravasculaire

HD : hémodialyse

ISO : infection de site opératoire

**Tableau 5 - Nombre de cas correspondant à chacun des types d'infection pour les bactériémies nosocomiales à SARM (cat. 1a, 1b et 1c) selon le regroupement d'installations, ensemble du Québec, 2018-2019 (N = 55)**

Évolution de la bactériémie	Type d'infection	Nombre de cas selon le regroupement d'installations (N)				Total
		Non universitaire < 110 lits	Non universitaire ≥ 110 lits	Universitaire	Pédiatrique	
Bactériémies primaires	BAC	0	7	5	0	12
	Non BAC	2	4	1	0	7
	HD	0	2	6	0	8
Bactériémies secondaires	Urinaire	0	2	0	0	2
	Abdominale	0	0	1	0	1
	Pulmonaire	0	5	6	0	11
	ISO	0	4	5	0	9

Peau et tissus mous	1	1	2	0	4
Os et articulations	0	0	0	0	0
Autres sites	0	0	1	0	1
Total	3	25	27	0	55

BAC : bactériémie primaire associée à un cathéter intravasculaire.

Non-BAC : bactériémie primaire non associée à un cathéter intravasculaire

HD : hémodialyse

ISO : infection de site opératoire

**Tableau 6 - Nombre de décès et létalité à 30 jours parmi les bactériémies nosocomiales à SARM et à SASM (cat. 1a, 1b et 1c), ensemble du Québec, 2014-2015 à 2018-2019**

		2014-2015	2015-2016	2016-2017	2017-2018	2018-2019
SARM	Bactériémies nosocomiales (N)	124	87	83	76	55
	Décès (N)	34	23	19	19	12
	Létalité (%)	27,4	26,4	22,9	25	21,8
SASM	Bactériémies nosocomiales (N)	570	597	594	518	552
	Décès (N)	139	113	108	104	109
	Létalité (%)	24,4	18,9	18,2	20,1	19,7

## Microbiologie

La proportion de résistance à la méthicilline parmi les bactériémies nosocomiales à *S. aureus* a diminué en dessous de 10 % en 2018-2019 (figure 4).

**Figure 4 - Évolution de la proportion de résistance à la méthicilline pour les bactériémies nosocomiales (cat. 1a, 1b et 1c), pour les bactériémies communautaires (cat. 3) et pour toutes les bactériémies (cat. 1a, 1b, 1c, 1d, 2, 3 et 4), ensemble du Québec, 2014-2015 à 2018-2019 (N = 82)**

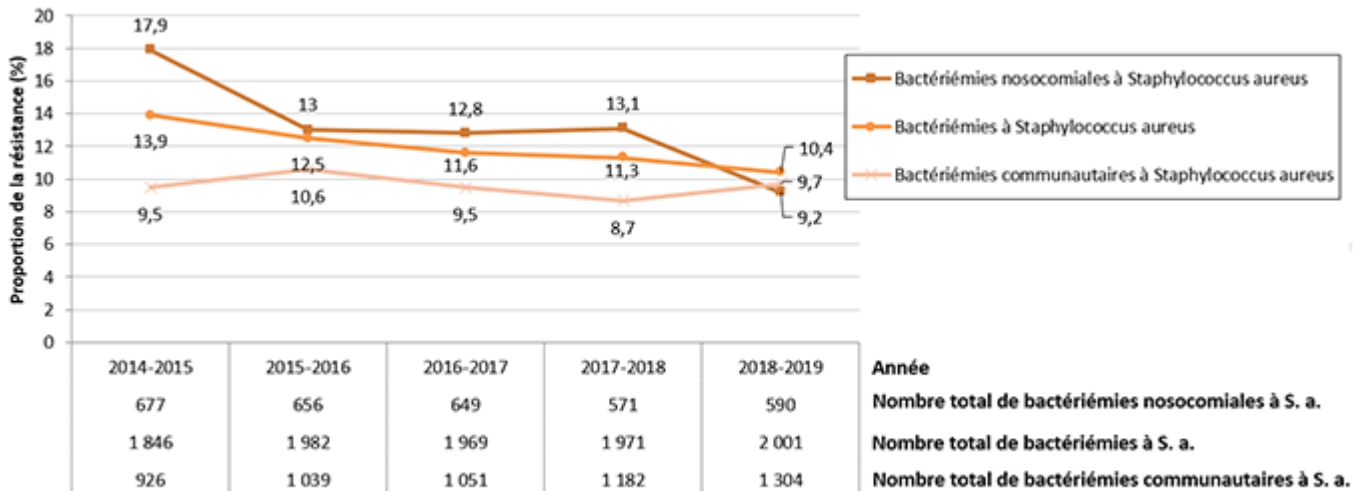

[4]

## Données par installation

Les taux d'incidence des bactériémies nosocomiales à SARM par installation et les percentiles des taux d'incidence de regroupement d'installations sont représentés aux figures 5 à 8.

Figure 5 - **Taux d'incidence des bactériémies nosocomiales à SARM (cat. 1a et 1b) par installation et percentiles des taux d'incidence pour les installations non universitaires de moins de 110 lits (n = 31), ensemble du Québec, 2018-2019 (taux d'incidence par 10 000 jours-présence)**

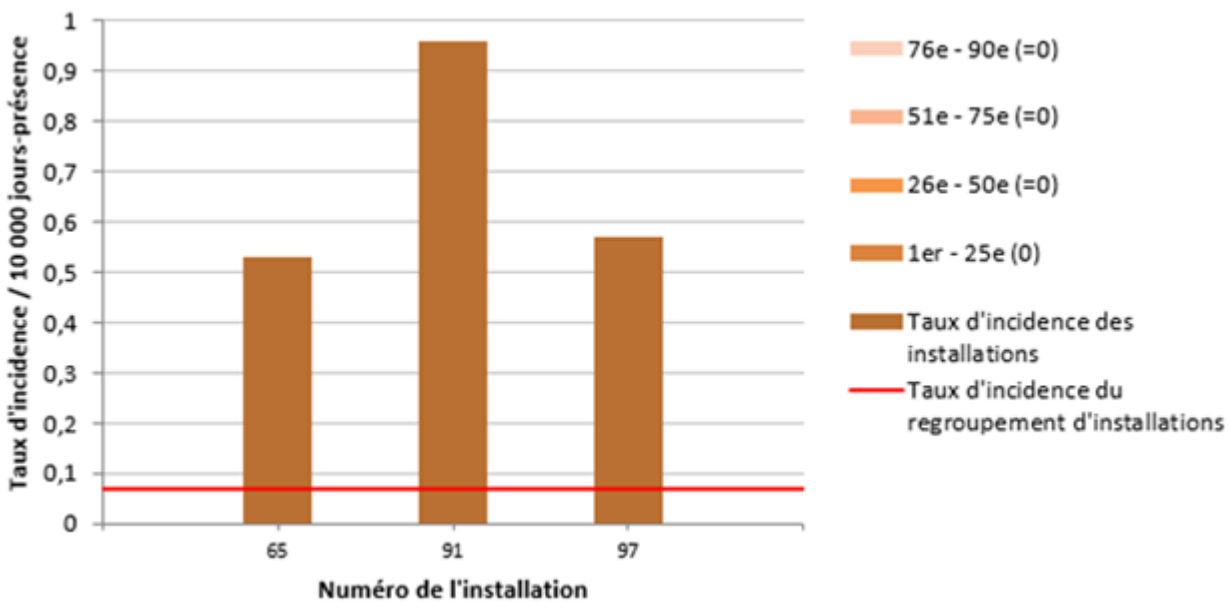

[5]

Note : 28 installations n'ont déclaré aucun cas en 2018-2019, soit les installations 49, 51, 52, 53, 56, 59, 61, 64, 67, 70, 74, 75, 77, 81, 82, 84, 85, 86, 89, 95, 96, 99, 100, 103, 107, 109, 111 et 130.



**Figure 6 - Taux d'incidence des bactériémies nosocomiales à SARM (cat. 1a et 1b) par installation et percentiles des taux d'incidence pour les installations non universitaires de 110 lits et plus, ensemble du Québec, 2018-2019 (taux d'incidence par 10 000 jours-présence)**

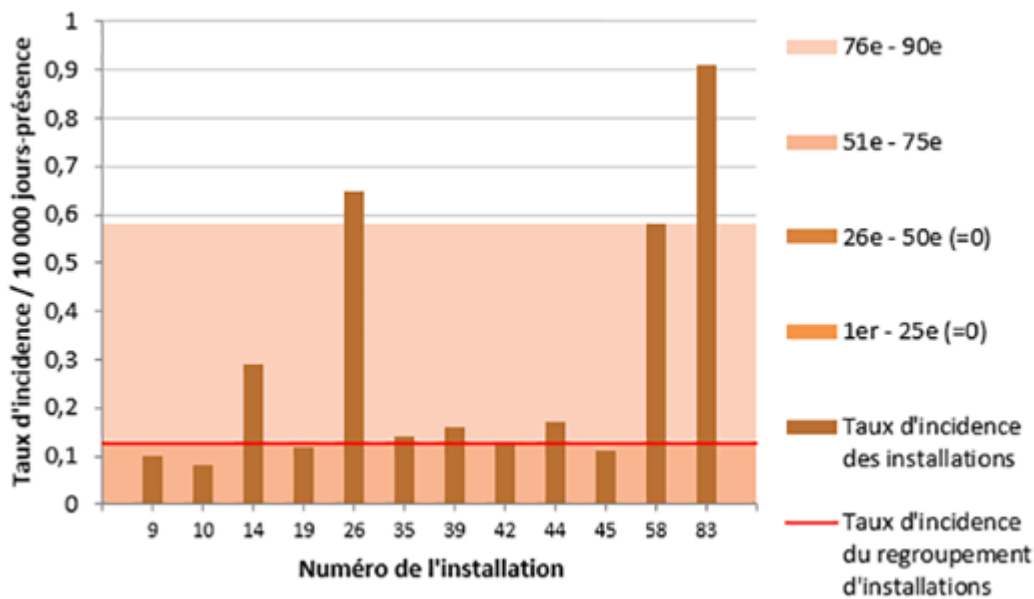

[6]

Note : 17 installations n'ont déclaré aucun cas en 2018-2019, soit les installations 23, 32, 34, 36, 37, 38, 40, 41, 46, 47, 63, 72, 80, 88, 101, 112 et 113.

**Figure 7 - Taux d'incidence des bactériémies nosocomiales à SARM (cat. 1a et 1b) par installation et percentiles des taux d'incidence pour les installations universitaires, ensemble du Québec, 2018-2019 (taux d'incidence par 10 000 jours-présence)**

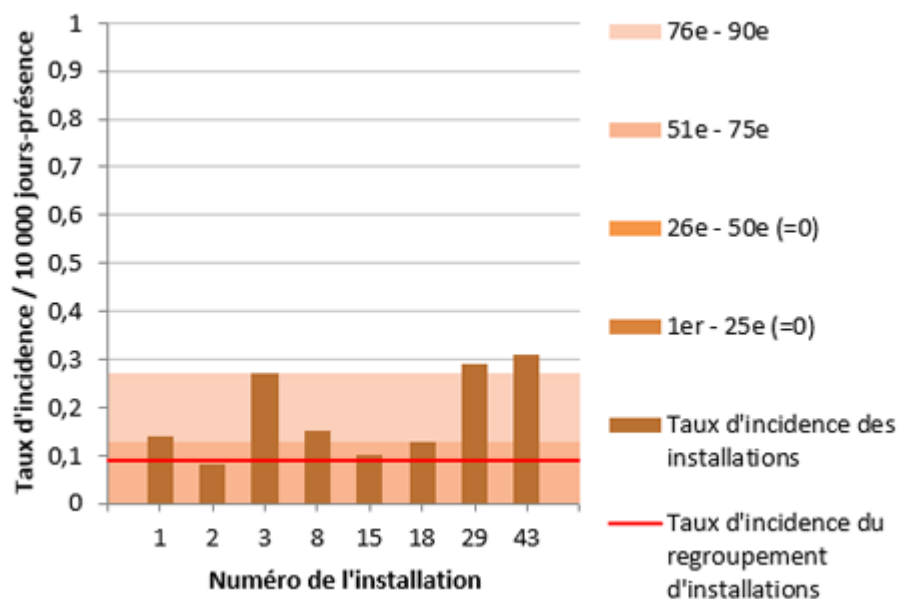

[7]

Note : 14 installations n'ont déclaré aucun cas en 2018-2019, soit les installations 5, 7, 13, 20, 24, 25, 27, 28, 30, 31, 33, 48, 76 et 118.

**Figure 8 - Taux d'incidence des bactériémies nosocomiales à SARM (cat. 1a et 1b) par installation et percentiles des taux d'incidence pour les installations pédiatriques, ensemble du Québec, 2018-2019 (taux d'incidence par 10 000 jours-présence)**

Note : Les installations 6 et 12 n'ont déclaré aucun cas en 2018-2019.

Sur le plan local, en 2018-2019, le taux d'incidence des bactériémies nosocomiales à SARM a varié de 0 à 0,96 / 10 000 jours-présence. Le taux d'incidence des cinq dernières années de surveillance est illustré dans le tableau 7. Un total de 17 installations (20,2 %) ont baissé leur taux d'incidence à zéro en 2018-2019 par rapport à 2017-2018. Aussi, 9 installations (10,7 %) avaient un taux d'incidence égal à zéro en 2017-2018 et un taux d'incidence qui a augmenté en 2018-2019.

En résumé, les installations, les régions et la province n'ont pas connu de variations statistiquement significatives de leur taux d'incidence des bactériémies nosocomiales à SARM par rapport à l'année de surveillance 2017-2018.

Le tableau 8 représente le nombre de bactériémies nosocomiales à SARM et la proportion de résistance à la méthicilline parmi les bactériémies nosocomiales à *S. aureus* des cinq dernières années.

**Tableau 7 - Évolution des taux d'incidence des bactériémies nosocomiales à SARM (cat. 1a et 1b) par installation, ensemble du Québec, 2014-2015 à 2018-2019 (taux d'incidence par 10 000 jours-présence [I.C. à 95 %])**

Installation Numéro	Nom	Taux d'incidence /10 000 jours-présence [I.C. à 95 %]				
		2014-2015	2015-2016	2016-2017	2017-2018	2018-2019
	<b>Région 01 - BAS-SAINT-LAURENT</b>	0,08 [0,01 ; 0,63]	0,17 [0,04 ; 0,66]	0,09 [0,01 ; 0,61]	0,09 [0,01 ; 0,65]	0
16	HÔPITAL RÉGIONAL DE RIMOUSKI	0,19 [0,03 ; 1,36]	0,18 [0,02 ; 1,30]	0	0	-
32	CENTRE HOSPITALIER RÉGIONAL DU GRAND-PORTAGE	0	0	0	0	0
61	HÔPITAL NOTRE-DAME-DE-FATIMA	0	1,28 [0,18 ; 9,11]	1,26 [0,18 ; 8,93]	1,29 [0,18 ; 9,17]	0
71	HÔPITAL DE MATANE	0	0	0	0	-
77	HÔPITAL D'AMQUI	0	0	0	0	0
84	HÔPITAL DE NOTRE-DAME-DU-LAC	0	0	0	0	0
	<b>Région 02 - SAGUENAY-LAC-SAINT-JEAN</b>	0,05 [0,01 ; 0,33]	0,15 [0,05 ; 0,46]	0,05 [0,01 ; 0,35]	0	0
20	HÔPITAL DE CHICOUTIMI	0,12 [0,02 ; 0,88]	0	0	0	0
67	HÔPITAL ET CENTRE DE RÉADAPTATION DE JONQUIÈRE	0	0,27 [0,04 ; 1,95]	0,26 [0,04 ; 1,83]	0	0
74	HÔPITAL DE DOLBEAU-MISTASSINI	0	0	0	0	0
88	HÔPITAL, CLSC ET CENTRE D'HÉBERGEMENT DE ROBERVAL	0	0	0	0	0

Installation		Taux d'incidence /10 000 jours-présence [I.C. à 95 %]				
Numéro	Nom	2014-2015	2015-2016	2016-2017	2017-2018	2018-2019
100	HÔPITAL DE LA BAIE	0	1,51 [0,38 ; 6,04]	0	0	0
112	HÔPITAL D'ALMA	0	0	0	0	0
	<b>Région 03 - CAPITALE-NATIONALE</b>	0,13 [0,06 ; 0,27]	0,08 [0,03 ; 0,20]	0,12 [0,06 ; 0,25]	0,05 [0,02 ; 0,16]	0,02 [0,00 ; 0,11]
2	HÔPITAL DE L'ENFANT-JÉSUS	0,08 [0,01 ; 0,51]	0,08 [0,01 ; 0,54]	0,15 [0,04 ; 0,62]	0	0,08 [0,01 ; 0,53]
7	PAVILLON L'HÔTEL-DIEU DE QUÉBEC	0,72 [0,33 ; 1,59]	0,12 [0,02 ; 0,80]	0,35 [0,11 ; 1,10]	0,12 [0,02 ; 0,91]	0
24	HÔPITAL DU SAINT-SACREMENT	0	0	0	0	0
27	PAVILLON CENTRE HOSPITALIER DE L'UNIVERSITÉ LAVAL	0	0	0	0,09 [0,01 ; 0,66]	0
28	PAVILLON SAINT-FRANCOIS D'ASSISE	0,11 [0,02 ; 0,80]	0,34 [0,11 ; 1,05]	0,11 [0,01 ; 0,81]	0	0
33	INSTITUT UNIVERSITAIRE DE CARDIOLOGIE ET DE PNEUMOLOGIE DE QUÉBEC	0	0	0,10 [0,01 ; 0,72]	0,10 [0,01 ; 0,73]	0
59	CENTRE MULTI. SSS DE BAIE-SAINT-PAUL	0	0	0	0	0
86	HÔPITAL DE LA MALBAIE	0	0	0	0	0
	<b>Région 04 - MAURICIE ET CENTRE-DU-QUÉBEC</b>	0,04 [0,00 ; 0,32]	0,03 [0,00 ; 0,29]	0,07 [0,02 ; 0,27]	0,03 [0,00 ; 0,28]	0,03 [0,00 ; 0,28]
23	HÔTEL-DIEU D'ARTHABASKA	0	0	0	0	0
31	PAVILLON SAINTE-MARIE	0	0	0,08 [0,01 ; 0,56]	0,08 [0,01 ; 0,56]	0
41	HÔPITAL DU CENTRE-DE-LA-MAURICIE	0,21 [0,03 ; 1,45]	0,21 [0,03 ; 1,53]	0	0	0
44	HÔPITAL SAINTE-CROIX	-	0	0	0	0,17 [0,02 ; 1,16]
85	CSSS DU HAUT-SAINT-AURICE	0	0	1,32 [0,19 ; 9,31]	0	0
	<b>Région 05 - ESTRIE</b>	0,18 [0,07 ; 0,44]	0	0,07 [0,02 ; 0,30]	0,15 [0,06 ; 0,40]	0,04 [0,01 ; 0,26]
15	CHUS - HÔPITAL FLEURIMONT	0,19 [0,05 ; 0,74]	0	0,19 [0,05 ; 0,76]	0,29 [0,10 ; 0,88]	0,10 [0,01 ; 0,70]
30	CHUS - HÔTEL-DIEU DE SHERBROOKE	0,15 [0,02 ; 1,04]	0	0	0	0
46	HÔPITAL DE GRANBY	0	0	0	0,22 [0,03 ; 1,53]	0
49	CSSS DE MEMPHREMAGOG	0	0	0	0	0
75	CSSS DU GRANIT	1,30 [0,18 ; 9,22]	0	0	0	0
99	HÔPITAL BROME-MISSISQUOI-PERKINS	0,36 [0,05 ; 2,52]	0	0	0	0

Installation		Taux d'incidence /10 000 jours-présence [I.C. à 95 %]				
Numéro	Nom	2014-2015	2015-2016	2016-2017	2017-2018	2018-2019
	<b>Région 06 - MONTRÉAL</b>	0,28 [0,21 ; 0,37]	0,22 [0,16 ; 0,31]	0,22 [0,16 ; 0,31]	0,22 [0,16 ; 0,31]	0,14 [0,09 ; 0,21]
3	GLEN - ROYAL VICTORIA	0,18 [0,04 ; 0,73]	0,18 [0,04 ; 0,73]	0,19 [0,05 ; 0,73]	0,09 [0,01 ; 0,66]	0,27 [0,09 ; 0,82]
5	HÔPITAL GÉNÉRAL JUIF	0,35 [0,16 ; 0,77]	0,18 [0,06 ; 0,55]	0,06 [0,01 ; 0,42]	0,28 [0,11 ; 0,68]	0
6	GLEN - ENFANTS	0	0	0	0,23 [0,03 ; 1,66]	0
8	HÔPITAL MAISONNEUVE-ROSEMONT	0,27 [0,11 ; 0,65]	0,11 [0,03 ; 0,42]	0,11 [0,03 ; 0,42]	0,05 [0,01 ; 0,39]	0,15 [0,05 ; 0,47]
12	CHU SAINTE-JUSTINE	0,11 [0,02 ; 0,77]	0	0	0	0
13	INSTITUT DE CARDIOLOGIE DE MONTRÉAL	0	0	0	0	0
25	HÔPITAL DU SACRÉ-COEUR DE MONTRÉAL	0,21 [0,07 ; 0,64]	0,28 [0,11 ; 0,74]	0,14 [0,04 ; 0,54]	0	0
26	HÔPITAL DE VERDUN	0,14 [0,02 ; 0,97]	0,51 [0,19 ; 1,37]	0,85 [0,40 ; 1,78]	0,50 [0,19 ; 1,33]	0,65 [0,27 ; 1,57]
29	HÔPITAL GÉNÉRAL DE MONTRÉAL	0,35 [0,11 ; 1,10]	0,13 [0,02 ; 0,92]	0,98 [0,47 ; 2,05]	0,58 [0,22 ; 1,54]	0,29 [0,07 ; 1,15]
34	HÔPITAL SANTA CABRINI	0,19 [0,05 ; 0,78]	0,19 [0,05 ; 0,76]	0,10 [0,01 ; 0,68]	0,66 [0,31 ; 1,38]	0
36	HÔPITAL GÉNÉRAL DU LAKESHORE	0,29 [0,07 ; 1,17]	0,14 [0,02 ; 0,96]	0	0,13 [0,02 ; 0,96]	0
38	HÔPITAL JEAN-TALON	0,19 [0,03 ; 1,36]	0,2 [0,03 ; 1,42]	0,41 [0,10 ; 1,64]	0	0
43	CENTRE HOSPITALIER DE L'UNIVERSITÉ DE MONTRÉAL	0,38 [0,21 ; 0,69]	0,44 [0,25 ; 0,78]	0,37 [0,20 ; 0,68]	0,31 [0,15 ; 0,64]	0,31 [0,15 ; 0,66]
48	CENTRE HOSPITALIER DE ST. MARY	0,62 [0,26 ; 1,50]	0,25 [0,06 ; 1,01]	0,26 [0,06 ; 1,06]	0,52 [0,20 ; 1,38]	0
76	HÔPITAL DE LACHINE	1,70 [0,55 ; 5,29]	0,55 [0,08 ; 3,92]	0	0	0
80	HÔPITAL FLEURY	0	0,23 [0,03 ; 1,59]	0	0	0
83	HÔPITAL DE LASALLE	0	0	0	0	0,91 [0,23 ; 3,65]
116	INSTITUT THORACIQUE DE MONTRÉAL	0	-	-	-	-
118	HÔPITAL NEUROLOGIQUE DE MONTRÉAL	0	0	0	0	0
	<b>Région 07 - OUTAOUAIS</b>	0,23 [0,09 ; 0,62]	0	0,06 [0,01 ; 0,39]	0,06 [0,01 ; 0,37]	0,05 [0,01 ; 0,43]
39	HÔPITAL DE GATINEAU	0,33 [0,08 ; 1,33]	0	0	0	0,16 [0,02 ; 1,10]

Installation		Taux d'incidence /10 000 jours-présence [I.C. à 95 %]				
Numéro	Nom	2014-2015	2015-2016	2016-2017	2017-2018	2018-2019
40	HÔPITAL DE HULL	0,15 [0,02 ; 1,12]	0	0,15 [0,02 ; 1,06]	0,14 [0,02 ; 0,93]	0
51	HÔPITAL DE MANIWAKI	0	0	0	0	0
95	HÔPITAL ET CHSLD DU PONTIAC	0,81 [0,11 ; 5,82]	0	0	0	0
111	HÔPITAL ET CHSLD DE PAPINEAU	0	0	0	0	0
	<b>Région 08 - ABITIBI-TÉMISCAMINGUE</b>	0,21 [0,05 ; 0,86]	0,11 [0,02 ; 0,77]	0,12 [0,02 ; 0,89]	0,27 [0,07 ; 1,08]	0,13 [0,02 ; 0,94]
47	HÔPITAL DE ROUYN-NORANDA	0,40 [0,06 ; 2,79]	0	0	0,46 [0,07 ; 3,21]	0
52	HÔPITAL D'AMOS	0	0	0	0	0
65	HÔPITAL ET CENTRE DE RÉADAPTATION EN DÉPENDANCE DE VAL-D'OR	0,35 [0,05 ; 2,54]	0,41 [0,06 ; 2,92]	0,43 [0,06 ; 3,07]	0,47 [0,07 ; 3,34]	0,53 [0,07 ; 3,75]
70	CENTRE DE SOINS DE COURTE DURÉE LA SARRE	0	0	0	0	0
82	PAVILLON SAINTE-FAMILLE	0	0	0	0	0
	<b>Région 09 - CÔTE-NORD</b>	0	0	0	0	0
64	CLSC ET HÔPITAL LE ROYER	0	0	0	0	0
72	HÔPITAL ET CLSC DE SEPT-ÎLES	0	0	0	0	0
	<b>Région 10 NORD-DU-QUÉBEC</b>	0	0	0	0	0
96	CENTRE DE SANTÉ DE CHIBOUGAMAU	0	0	0	0	0
	<b>Région 11 - GASPÉSIE-ÎLES-DE-LA-MADELEINE</b>	0,17 [0,02 ; 1,17]	0	0,18 [0,02 ; 1,32]	0	0,39 [0,10 ; 1,56]
53	HÔPITAL DE CHANDLER	0	0	0	0	0
91	HÔPITAL DE GASPÉ	1,00 [0,14 ; 7,15]	0	0	0	0,96 [0,14 ; 6,80]
97	HÔPITAL DE MARIA	0	0	0,57 [0,08 ; 3,98]	0	0,57 [0,08 ; 4,06]
107	HÔPITAL DE L'ARCHIPEL	0	0	0	0	0
109	HÔPITAL DE SAINTE-ANNE-DES-MONTS	0	0	0	0	0
	<b>Région 12 - CHAUDIÈRE-APPALACHES</b>	0	0,19 [0,06 ; 0,60]	0,06 [0,01 ; 0,49]	0,07 [0,01 ; 0,44]	0,06 [0,01 ; 0,50]
18	HÔTEL-DIEU DE LÉVIS	0	0,13 [0,02 ; 0,98]	0	0	0,13 [0,02 ; 0,90]
63	HÔPITAL DE SAINT-GEORGES	0	0,25 [0,03 ; 1,84]	0,25 [0,03 ; 1,82]	0	0
89	HÔPITAL ET CRDP DE MONTMAGNY	0	0,58 [0,08 ; 4,06]	0	0	0
113	HÔPITAL ET CRDP DE THETFORD MINES	0	0	0	0,45 [0,06 ; 3,24]	0

Installation		Taux d'incidence /10 000 jours-présence [I.C. à 95 %]				
Numéro	Nom	2014-2015	2015-2016	2016-2017	2017-2018	2018-2019
	<b>Région 13 - LAVAL</b>	0,17 [0,05 ; 0,53]	0,06 [0,01 ; 0,41]	0,17 [0,05 ; 0,54]	0,18 [0,06 ; 0,57]	0,12 [0,03 ; 0,48]
19	HÔPITAL DE LA CITÉ-DE-LA-SANTÉ	0,17 [0,05 ; 0,53]	0,06 [0,01 ; 0,41]	0,17 [0,05 ; 0,54]	0,18 [0,06 ; 0,57]	0,12 [0,03 ; 0,48]
	<b>Région 14 - LANAUDIÈRE</b>	0,19 [0,07 ; 0,52]	0,10 [0,03 ; 0,38]	0	0,09 [0,02 ; 0,37]	0,29 [0,09 ; 0,90]
11	HÔPITAL PIERRE-LE GARDEUR	0,18 [0,04 ; 0,72]	0,09 [0,01 ; 0,63]	0	0	-
14	HÔPITAL ET CENTRE D'HÉBERGEMENT DE LANAUDIÈRE	0,21 [0,05 ; 0,84]	0,10 [0,01 ; 0,75]	0	0,19 [0,05 ; 0,77]	0,29 [0,09 ; 0,90]
	<b>Région 15 - LAURENTIDES</b>	0,27 [0,13 ; 0,57]	0,08 [0,02 ; 0,30]	0,11 [0,03 ; 0,36]	0,08 [0,02 ; 0,30]	0,04 [0,01 ; 0,26]
45	HÔPITAL DE SAINT-EUSTACHE	0,33 [0,11 ; 1,03]	0,11 [0,01 ; 0,81]	0,11 [0,02 ; 0,79]	0	0,11 [0,02 ; 0,72]
56	CENTRE MULTI. SSS D'ARGENTEUIL	0	0	0	0	0
81	HÔPITAL DE MONT-LAURIER	0	0	0,56 [0,08 ; 4,03]	0	0
101	HÔPITAL DE SAINT-JÉRÔME	0,35 [0,13 ; 0,94]	0,09 [0,01 ; 0,65]	0,09 [0,01 ; 0,67]	0,18 [0,04 ; 0,73]	0
103	HÔPITAL LAURENTIEN	0	0	0	0	0
	<b>Région 16 - MONTÉRÉGIE</b>	0,26 [0,16 ; 0,43]	0,16 [0,08 ; 0,30]	0,12 [0,06 ; 0,25]	0,11 [0,05 ; 0,23]	0,16 [0,09 ; 0,30]
1	HÔPITAL CHARLES-LE MOYNE	0	0,16 [0,04 ; 0,62]	0,16 [0,04 ; 0,62]	0,08 [0,01 ; 0,51]	0,14 [0,03 ; 0,58]
9	HÔPITAL DU HAUT-RICHELIEU	0,12 [0,02 ; 0,81]	0	0	0	0,10 [0,01 ; 0,78]
10	HÔPITAL PIERRE-BOUCHER	0,19 [0,05 ; 0,74]	0,18 [0,04 ; 0,73]	0	0,08 [0,01 ; 0,62]	0,08 [0,01 ; 0,62]
35	HÔPITAL HONORÉ-MERCIER	0,58 [0,22 ; 1,54]	0	0	0,11 [0,02 ; 0,75]	0,14 [0,02 ; 1,06]
37	HÔTEL-DIEU DE SOREL	0,21 [0,03 ; 1,43]	0	0,43 [0,11 ; 1,69]	0,22 [0,03 ; 1,57]	0
42	HÔPITAL ANNA-LABERGE	0,54 [0,20 ; 1,43]	0,27 [0,07 ; 1,08]	0,14 [0,02 ; 0,93]	0,13 [0,02 ; 0,96]	0,13 [0,02 ; 0,92]
58	HÔPITAL DU SUROÏT	0,53 [0,17 ; 1,66]	0	0,33 [0,08 ; 1,33]	0,15 [0,02 ; 1,09]	0,58 [0,22 ; 1,54]
130	HÔPITAL BARRIE MÉMORIAL	0	2,16 [0,70 ; 6,70]	0	0,83 [0,12 ; 5,96]	0
	<b>ENSEMBLE DU QUÉBEC</b>	0,20 [0,16 ; 0,24]	0,13 [0,10 ; 0,17]	0,14 [0,11 ; 0,18]	0,13 [0,10 ; 0,17]	0,10 [0,07 ; 0,13]

Lorsque le taux d'incidence est égal à 0, l'intervalle de confiance n'est pas calculé.

- Installations qui ne participaient pas à la surveillance ou qui ont participé à moins de 11 périodes par année.

**Tableau 8 - Évolution du nombre de bactériémies nosocomiales à SARM et proportion de**

**résistance à la méthicilline des bactériémies nosocomiales à *S. aureus* (cat. 1a, 1b et 1c) par installation, ensemble du Québec, 2014-2015 à 2018-2019 (nombre [%])**

Installation		Nombre de bactériémies et proportion de résistance (N [%])				
Numéro	Nom	2013-2014	2014-2015	2015-2016	2016-2017	2017-2018
	Région 01 - BAS-SAINT-LAURENT	1/5 (20,0 %)	2/11 (18,2 %)	1/9 (11,1 %)	1/3 (33,3 %)	0/4 (0 %)
16	HÔPITAL RÉGIONAL DE RIMOUSKI	1/4 (25,0 %)	1/7 (14,3 %)	0/4 (0 %)	0/1 (0 %)	-
32	CENTRE HOSPITALIER RÉGIONAL DU GRAND-PORTAGE	0/1 (0 %)	0/2 (0 %)	0/2 (0 %)	0/1 (0 %)	0/4 (0 %)
61	HÔPITAL NOTRE-DAME-DE-FATIMA	0/0 (0 %)	1/2 (50,0 %)	1/2 (50,0 %)	1/1 (100 %)	0/0 (0 %)
71	HÔPITAL DE MATANE	0/0 (0 %)	0/0 (0 %)	0/1 (0 %)	0/0 (0 %)	-
77	HÔPITAL D'AMQUI	0/0 (0 %)	0/0 (0 %)	0/0 (0 %)	0/0 (0 %)	0/0 (0 %)
84	HÔPITAL DE NOTRE-DAME-DU-LAC	0/0 (0 %)	0/0 (0 %)	0/0 (0 %)	0/0 (0 %)	0/0 (0 %)
	Région 02 - SAGUENAY-LAC-SAINT-JEAN	3/21 (14,3 %)	3/19 (15,8 %)	1/13 (7,7 %)	0/25 (0 %)	0/12 (0 %)
20	HÔPITAL DE CHICOUTIMI	1/12 (8,3 %)	0/8 (0 %)	0/8 (0 %)	0/17 (0 %)	0/12 (0 %)
67	HÔPITAL ET CENTRE DE RÉADAPTATION DE JONQUIÈRE	0/2 (0 %)	1/4 (25,0 %)	1/2 (50,0 %)	0/3 (0 %)	0/0 (0 %)
74	HÔPITAL DE DOLBEAU-MISTASSINI	1/2 (50,0 %)	0/1 (0 %)	0/0 (0 %)	0/1 (0 %)	0/0 (0 %)
88	HÔPITAL, CLSC ET CENTRE D'HÉBERGEMENT DE ROBERVAL	1/3 (33,3 %)	0/2 (0 %)	0/1 (0 %)	0/1 (0 %)	0/0 (0 %)
100	HÔPITAL DE LA BAIE	0/0 (0 %)	2/2 (100 %)	0/0 (0 %)	0/0 (0 %)	0/0 (0 %)
112	HÔPITAL D'ALMA	0/2 (0 %)	0/2 (0 %)	0/2 (0 %)	0/3 (0 %)	0/0 (0 %)
	Région 03 - CAPITALE-NATIONALE	9/63 (14,3 %)	5/73 (6,8 %)	8/56 (14,3 %)	5/62 (8,1 %)	2/65 (3,1 %)
2	HÔPITAL DE L'ENFANT-JÉSUS	1/17 (5,9 %)	1/20 (5 %)	2/14 (14,3 %)	1/13 (7,7 %)	1/14 (7,1 %)
7	PAVILLON L'HÔTEL-DIEU DE QUÉBEC	6/20 (30,0 %)	1/23 (4,3 %)	4/18 (22,2 %)	1/21 (4,8 %)	1/17 (5,9 %)
24	HÔPITAL DU SAINT-SACREMENT	0/2 (0 %)	0/3 (0 %)	0/0 (0 %)	0/2 (0 %)	0/2 (0 %)
27	PAVILLON CENTRE HOSPITALIER DE L'UNIVERSITÉ LAVAL	0/6 (0 %)	0/5 (0 %)	0/5 (0 %)	1/7 (14,3 %)	0/7 (0 %)
28	PAVILLON SAINT-FRANCOIS D'ASSISE	2/10 (20,0 %)	3/14 (21,4 %)	1/9 (11,1 %)	1/8 (12,5 %)	0/14 (0 %)
33	INSTITUT UNIVERSITAIRE DE CARDIOLOGIE ET DE PNEUMOLOGIE DE QUÉBEC	0/8 (0 %)	0/8 (0 %)	1/10 (10,0 %)	1/11 (9,1 %)	0/10 (0 %)
59	CENTRE MULTI. SSS DE BAIE-SAINT-PAUL	0/0 (0 %)	0/0 (0 %)	0/0 (0 %)	0/0 (0 %)	0/0 (0 %)
86	HÔPITAL DE LA MALBAIE	0/0 (0 %)	0/0 (0 %)	0/0 (0 %)	0/0 (0 %)	0/1 (0 %)
	Région 04 - MAURICIE ET CENTRE-DU-QUÉBEC	2/22 (9,1 %)	2/28 (7,1 %)	2/30 (6,7 %)	1/21 (4,8 %)	1/28 (3,6 %)

Installation Numéro	Nom	Nombre de bactériémies et proportion de résistance (N [%])				
		2013-2014	2014-2015	2015-2016	2016-2017	2017-2018
23	HÔTEL-DIEU D'ARTHABASKA	0/2 (0 %)	0/3 (0 %)	0/2 (0 %)	0/1 (0 %)	0/3 (0 %)
31	PAVILLON SAINTE-MARIE	1/15 (6,7 %)	1/17 (5,9 %)	1/22 (4,5 %)	1/16 (6,3 %)	0/18 (0 %)
41	HÔPITAL DU CENTRE-DE-LA-MAURICIE	1/5 (20,0 %)	1/5 (20,0 %)	0/1 (0 %)	0/1 (0 %)	0/3 (0 %)
44	HÔPITAL SAINTE-CROIX	-	0/3 (0 %)	0/4 (0 %)	0/3 (0 %)	1/4 (25,0 %)
85	CSSS DU HAUT-SAINT-AURICE	0/0 (0 %)	0/0 (0 %)	1/1 (100 %)	0/0 (0 %)	0/0 (0 %)
	Région 05 - ESTRIE	6/45 (13,3 %)	0/35 (0 %)	3/40 (7,5 %)	4/24 (16,7 %)	1/27 (3,7 %)
15	CHUS - HÔPITAL FLEURIMONT	2/29 (6,9 %)	0/21 (0 %)	2/29 (6,9 %)	3/13 (23,1 %)	1/19 (5,3 %)
30	CHUS - HÔTEL-DIEU DE SHERBROOKE	1/6 (16,7 %)	0/6 (0 %)	1/6 (16,7 %)	0/3 (0 %)	0/3 (0 %)
46	HÔPITAL DE GRANBY	0/3 (0 %)	0/7 (0 %)	0/2 (0 %)	1/4 (25,0 %)	0/3 (0 %)
49	CSSS DE MEMPHREMAGOG	0/1 (0 %)	0/0 (0 %)	0/1 (0 %)	0/0 (0 %)	0/0 (0 %)
75	CSSS DU GRANIT	1/2 (50,0 %)	0/0 (0 %)	0/0 (0 %)	0/0 (0 %)	0/0 (0 %)
99	HÔPITAL BROME-MISSISQUOI-PERKINS	2/4 (50,0 %)	0/1 (0 %)	0/2 (0 %)	0/4 (0 %)	0/2 (0 %)
	Région 06 - MONTRÉAL	57/301 (18,9 %)	46/285 (16,1 %)	44/326 (13,5 %)	41/273 (15,0 %)	28/257 (10,9 %)
3	GLEN - ROYAL VICTORIA	3/18 (16,7 %)	2/21 (9,5 %)	3/33 (9,1 %)	2/27 (7,4 %)	3/28 (10,7 %)
5	HÔPITAL GÉNÉRAL JUIF	8/36 (22,2 %)	3/25 (12,0 %)	5/36 (13,9 %)	5/19 (26,3 %)	0/17 (0 %)
6	GLEN - ENFANTS	0/0 (0 %)	0/10 (0 %)	0/10 (0 %)	1/7 (14,3 %)	0/13 (0 %)
8	HÔPITAL MAISONNEUVE-ROSEMONT	6/25 (24,0 %)	5/28 (17,9 %)	3/34 (8,8 %)	1/24 (4,2 %)	4/26 (15,4 %)
12	CHU SAINTE-JUSTINE	1/8 (12,5 %)	0/10 (0 %)	0/9 (0 %)	0/12 (0 %)	0/13 (0 %)
13	INSTITUT DE CARDIOLOGIE DE MONTRÉAL	0/9 (0 %)	0/7 (0 %)	0/10 (0 %)	0/5 (0 %)	0/9 (0 %)
25	HÔPITAL DU SACRÉ-COEUR DE MONTRÉAL	5/42 (11,9 %)	6/40 (15,0 %)	2/30 (6,7 %)	1/34 (2,9 %)	1/24 (4,2 %)
26	HÔPITAL DE VERDUN	1/10 (10,0 %)	6/12 (50,0 %)	7/19 (36,8 %)	5/25 (20,0 %)	5/21 (23,8 %)
29	HÔPITAL GÉNÉRAL DE MONTRÉAL	8/39 (20,5 %)	1/20 (5,0 %)	7/25 (28,0 %)	5/21 (23,8 %)	3/26 (11,5 %)
34	HÔPITAL SANTA CABRINI	2/5 (40,0 %)	2/12 (16,7 %)	1/6 (16,7 %)	7/13 (53,8 %)	0/4 (0 %)
36	HÔPITAL GÉNÉRAL DU LAKESHORE	2/7 (28,6 %)	2/7 (28,6 %)	0/2 (0 %)	1/6 (16,7 %)	1/1 (100 %)
38	HÔPITAL JEAN-TALON	1/6 (16,7 %)	1/9 (11,1 %)	2/7 (28,6 %)	0/5 (0 %)	0/4 (0 %)
43	CENTRE HOSPITALIER DE L'UNIVERSITÉ DE MONTRÉAL	11/65 (16,9 %)	14/62 (22,6 %)	12/82 (14,6 %)	9/52 (17,3 %)	8/52 (15,4 %)



<b>Installation</b>		<b>Nombre de bactériémies et proportion de résistance (N [%])</b>				
<b>Numéro</b>	<b>Nom</b>	<b>2013-2014</b>	<b>2014-2015</b>	<b>2015-2016</b>	<b>2016-2017</b>	<b>2017-2018</b>
48	CENTRE HOSPITALIER DE ST. MARY	5/21 (23,8 %)	2/11 (18,2 %)	2/15 (13,3 %)	4/17 (23,5 %)	0/7 (0 %)
76	HÔPITAL DE LACHINE	4/5 (80,0 %)	1/4 (25,0 %)	0/4 (0 %)	0/3 (0 %)	1/3 (33,3 %)
80	HÔPITAL FLEURY	0/2 (0 %)	1/5 (20,0 %)	0/4 (0 %)	0/2 (0 %)	0/4 (0 %)
83	HÔPITAL DE LASALLE	0/0 (0 %)	0/0 (0 %)	0/0 (0 %)	0/0 (0 %)	2/3 (66,7 %)
116	INSTITUT THORACIQUE DE MONTRÉAL	0/0 (0 %)	-	-	-	-
118	HÔPITAL NEUROLOGIQUE DE MONTRÉAL	0/3 (0 %)	0/2 (0 %)	0/0 (0 %)	0/1 (0 %)	0/2 (0 %)
	Région 07 - OUTAOUAIS	5/25 (20,0 %)	1/21 (4,8 %)	2/13 (15,4 %)	2/18 (11,1 %)	1/28 (3,6 %)
39	HÔPITAL DE GATINEAU	2/5 (40,0 %)	1/8 (12,5 %)	0/5 (0 %)	0/1 (0 %)	1/10 (10,0 %)
40	HÔPITAL DE HULL	1/16 (6,3 %)	0/13 (0 %)	2/7 (28,6 %)	2/15 (13,3 %)	0/16 (0 %)
51	HÔPITAL DE MANIWAKI	1/2 (50,0 %)	0/0 (0 %)	0/0 (0 %)	0/0 (0 %)	0/0 (0 %)
95	HÔPITAL ET CHSLD DU PONTIAC	1/1 (100 %)	0/0 (0 %)	0/0 (0 %)	0/0 (0 %)	0/0 (0 %)
111	HÔPITAL ET CHSLD DE PAPINEAU	0/1 (0 %)	0/0 (0 %)	0/1 (0 %)	0/2 (0 %)	0/2 (0 %)
	Région 08 - ABITIBI-TÉMISCAMINGUE	3/8 (37,5 %)	1/7 (14,3 %)	1/3 (33,3 %)	3/7 (42,9 %)	1/5 (20,0 %)
47	HÔPITAL DE ROUYN-NORANDA	1/3 (33,3 %)	0/1 (0 %)	0/0 (0 %)	2/4 (50,0 %)	0/2 (0 %)
52	HÔPITAL D'AMOS	0/0 (0 %)	0/1 (0 %)	0/0 (0 %)	0/1 (0 %)	0/0 (0 %)
65	HÔPITAL ET CENTRE DE RÉADAPTATION EN DÉPENDANCE DE VAL-D'OR	2/4 (50,0 %)	1/4 (25,0 %)	1/2 (50,0 %)	1/2 (50,0 %)	1/3 (33,3 %)
70	CENTRE DE SOINS DE COURTE DURÉE LA SARRE	0/0 (0 %)	0/0 (0 %)	0/0 (0 %)	0/0 (0 %)	0/0 (0 %)
82	PAVILLON SAINTE-FAMILLE	0/1 (0 %)	0/1 (0 %)	0/1 (0 %)	0/0 (0 %)	0/0 (0 %)
	Région 09 - CÔTE-NORD	1/3 (33,3 %)	0/3 (0 %)	0/2 (0 %)	1/5 (20,0 %)	0/3 (0 %)
64	CLSC ET HÔPITAL LE ROYER	1/2 (50,0 %)	0/2 (0 %)	0/2 (0 %)	0/1 (0 %)	0/2 (0 %)
72	HÔPITAL ET CLSC DE SEPT-ÎLES	0/1 (0 %)	0/1 (0 %)	0/0 (0 %)	1/4 (25,0 %)	0/1 (0 %)
	Région 10 NORD-DU-QUÉBEC	0/0 (0 %)	0/0 (0 %)	0/0 (0 %)	0/1 (0 %)	0/1 (0 %)
96	CENTRE DE SANTÉ DE CHIBOUGAMAU	0/0 (0 %)	0/0 (0 %)	0/0 (0 %)	0/1 (0 %)	0/1 (0 %)
	Région 11 - GASPÉSIE-ÎLES-DE-LA-MADELEINE	1/2 (50,0 %)	1/5 (20,0 %)	1/5 (20,0 %)	0/0 (0 %)	2/9 (22,2 %)
53	HÔPITAL DE CHANDLER	0/0 (0 %)	0/1 (0 %)	0/1 (0 %)	0/0 (0 %)	0/0 (0 %)
91	HÔPITAL DE GASPÉ	1/1 (100 %)	0/3 (0 %)	0/0 (0 %)	0/0 (0 %)	1/1 (100 %)
97	HÔPITAL DE MARIA	0/1 (0 %)	1/1 (100 %)	1/2 (50,0 %)	0/0 (0 %)	1/5 (20,0 %)
107	HÔPITAL DE L'ARCHIPEL	0/0 (0 %)	0/0 (0 %)	0/1 (0 %)	0/0 (0 %)	0/1 (0 %)
109	HÔPITAL DE SAINTE-ANNE-DES-MONTS	0/0 (0 %)	0/0 (0 %)	0/1 (0 %)	0/0 (0 %)	0/2 (0 %)

Installation		Nombre de bactériémies et proportion de résistance (N [%])				
Numéro	Nom	2013-2014	2014-2015	2015-2016	2016-2017	2017-2018
	Région 12 - CHAUDIÈRE-APPALACHES	0/10 (0 %)	3/15 (20,0 %)	2/11 (18,2 %)	1/12 (8,3 %)	1/9 (11,1 %)
18	HÔTEL-DIEU DE LÉVIS	0/6 (0 %)	1/8 (12,5 %)	0/8 (0 %)	0/7 (0 %)	1/5 (20,0 %)
63	HÔPITAL DE SAINT-GEORGES	0/0 (0 %)	1/3 (33,3 %)	1/2 (50,0 %)	0/0 (0 %)	0/1 (0 %)
89	HÔPITAL ET CRDP DE MONTMAGNY	0/0 (0 %)	1/2 (50,0 %)	0/0 (0 %)	0/1 (0 %)	0/1 (0 %)
113	HÔPITAL ET CRDP DE THETFORD MINES	0/4 (0 %)	0/2 (0 %)	1/1 (100 %)	1/4 (25,0 %)	0/2 (0 %)
	Région 13 - LAVAL	5/32 (15,6 %)	3/29 (10,3 %)	4/33 (12,1 %)	3/18 (16,7 %)	2/21 (9,5 %)
19	HÔPITAL DE LA CITÉ-DE-LA-SANTÉ	5/32 (15,6 %)	3/29 (10,3 %)	4/33 (12,1 %)	3/18 (16,7 %)	2/21 (9,5 %)
	Région 14 - LANAUDIÈRE	4/32 (12,5 %)	2/26 (7,7 %)	1/27 (3,7 %)	3/24 (12,5 %)	3/16 (18,8 %)
11	HÔPITAL PIERRE-LE GARDEUR	2/13 (15,4 %)	1/8 (12,5 %)	0/9 (0 %)	0/12 (0 %)	-
14	HÔPITAL ET CENTRE D'HÉBERGEMENT DE LANAUDIÈRE	2/19 (10,5 %)	1/18 (5,6 %)	1/18 (5,6 %)	3/12 (25,0 %)	3/16 (18,8 %)
	Région 15 - LAURENTIDES	8/37 (21,6 %)	5/46 (10,9 %)	4/40 (10,0 %)	2/33 (6,1 %)	2/39 (5,1 %)
45	HÔPITAL DE SAINT-EUSTACHE	3/12 (25,0 %)	1/6 (16,7 %)	1/12 (8,3 %)	0/14 (0 %)	1/14 (7,1 %)
56	CENTRE MULTI. SSS D'ARGENTEUIL	0/1 (0 %)	1/5 (20,0 %)	0/0 (0 %)	0/0 (0 %)	0/2 (0 %)
81	HÔPITAL DE MONT-LAURIER	0/1 (0 %)	1/3 (33,3 %)	1/5 (20,0 %)	0/4 (0 %)	0/2 (0 %)
101	HÔPITAL DE SAINT-JÉRÔME	5/23 (21,7 %)	2/30 (6,7 %)	2/18 (11,1 %)	2/13 (15,4 %)	1/21 (4,8 %)
103	HÔPITAL LAURENTIEN	0/0 (0 %)	0/2 (0 %)	0/5 (0 %)	0/2 (0 %)	0/0 (0 %)
	Région 16 - MONTÉRÉGIE	19/88 (21,6 %)	13/81 (16,0 %)	9/69 (13,0 %)	9/68 (13,2 %)	11/83 (13,3 %)
1	HÔPITAL CHARLES-LE MOYNE	2/30 (6,7 %)	3/17 (17,6 %)	2/20 (10,0 %)	1/21 (4,8 %)	3/21 (14,3 %)
9	HÔPITAL DU HAUT-RICHELIEU	2/11 (18,2 %)	0/17 (0 %)	0/13 (0 %)	0/4 (0 %)	1/16 (6,3 %)
10	HÔPITAL PIERRE-BOUCHER	2/12 (16,7 %)	2/10 (20,0 %)	1/4 (25,0 %)	1/5 (20,0 %)	1/4 (25,0 %)
35	HÔPITAL HONORÉ-MERCIER	4/8 (50,0 %)	0/2 (0 %)	0/7 (0 %)	2/9 (22,2 %)	1/8 (12,5 %)
37	HÔTEL-DIEU DE SOREL	1/9 (11,1 %)	0/8 (0 %)	2/12 (16,7 %)	1/4 (25,0 %)	0/4 (0 %)
42	HÔPITAL ANNA-LABERGE	4/8 (50,0 %)	3/7 (42,9 %)	1/6 (16,7 %)	1/14 (7,1 %)	1/10 (10,0 %)
58	HÔPITAL DU SUROÏT	4/10 (40,0 %)	2/15 (13,3 %)	3/6 (50,0 %)	2/9 (22,2 %)	4/18 (22,2 %)

Installation		Nombre de bactériémies et proportion de résistance (N [%])				
Numéro	Nom	2013-2014	2014-2015	2015-2016	2016-2017	2017-2018
130	HÔPITAL BARRIE MÉMORIAL	0/0 (0 %)	3/5 (60,0 %)	0/1 (0 %)	1/2 (50,0 %)	0/2 (0 %)
	ENSEMBLE DU QUÉBEC	124/694 (17,9 %)	87/684 (12,7 %)	83/677 (12,3 %)	76/594 (12,8 %)	55/607 (9,1 %)

- Installations qui ne participaient pas à la surveillance ou qui ont participé à moins de 11 périodes par année.

## Auteur

Comité de surveillance provinciale des infections nosocomiales (SPIN)

## Rédacteurs

**Christophe Garenc**, Direction des risques biologiques et de la santé au travail, Institut national de santé publique du Québec

**Mirabella Kelly**, CIUSSS de l'Estrie – CHUS, Hôpital de Granby

**Danielle Moisan**, CISSS du Bas-Saint-Laurent, Centre hospitalier régional du Grand-Portage

**Natasha Parisien**, Direction des risques biologiques et de la santé au travail, Institut national de santé publique du Québec

**Jasmin Villeneuve**, Direction des risques biologiques et de la santé au travail, Institut national de santé publique du Québec

Québec 

© 2001-2019 Gouvernement du Québec

### URL source (modified on 10/21/2019 - 18:58):

<https://www.inspq.qc.ca/infections-nosocomiales/spin/sarm/surveillance-2018-2019>

### Liens

[1] <https://www.inspq.qc.ca/sites/default/files/images/maladies-infectieuses/spin/sarm/2019/figure1.png>

[2] <https://www.inspq.qc.ca/sites/default/files/images/maladies-infectieuses/spin/sarm/2019/figure2.png>

[3] <https://www.inspq.qc.ca/sites/default/files/images/maladies-infectieuses/spin/sarm/2019/figure3.png>

[4] <https://www.inspq.qc.ca/sites/default/files/images/maladies-infectieuses/spin/sarm/2019/figure4.png>

[5] <https://www.inspq.qc.ca/sites/default/files/images/maladies-infectieuses/spin/sarm/2019/figure5.png>

[6] <https://www.inspq.qc.ca/sites/default/files/images/maladies-infectieuses/spin/sarm/2019/figure6.png>

[7] <https://www.inspq.qc.ca/sites/default/files/images/maladies-infectieuses/spin/sarm/2019/figure7.png>