

Accueil > Expertises > Maladies infectieuses > Infections nosocomiales et risques infectieux en milieu de soins > Les infections nosocomiales > Surveillance provinciale (SPIN) > Infections à entérocoques résistants à la vancomycine (ERV) > Années antérieures > **2014-2015**



Infections à entérocoques résistants à la vancomycine (ERV)

Résultats de surveillance 2014-2015

Entre le 1^{er} avril 2014 et le 31 mars 2015, 89 installations de santé ont participé à la surveillance des infections nosocomiales à entérocoques résistants à la vancomycine (ERV), pour un cumul de 4 839 578 jours-présence (tableau 1). Un total de 87 infections à ERV a été rapporté parmi les patients dont la souche a été acquise à l'occasion d'une hospitalisation actuelle ou antérieure dans l'installation déclarante (catégorie 1a + 1b). Le taux d'incidence des infections nosocomiales à ERV (cat. 1a + 1b) était de 0,18 / 10 000 jours-présence. Ce taux d'incidence est stable depuis 2013-2014. Le taux d'acquisition des colonisations nosocomiales à ERV (cat. 1a + 1b) était de 10,99 / 10 000 jours-présence. Les données ont été extraites le 20 mai 2015 et mises à jour le 1^{er} juin 2015 pour les complications.

Tableau 1 - Évolution de la participation des installations à la surveillance des infections à ERV, Québec, 2011-2012 à 2014-2015

| | 2011-2012 [*] | 2012-2013 | 2013-2014 | 2014-2015 |
|---|------------------------|------------------|-----------------|-----------------|
| Installations participantes (N) | 89 | 89 | 89 | 89 |
| Admissions (N) | 356 104 | 640 421 | 643 933 | 644 259 |
| Jours-présence (N) | 2 811 428 | 5 011 849 | 4 901 318 | 4 839 578 |
| Infections nosocomiales à ERV (cat. 1a + 1b) (N) | 30 | 41 ^{**} | 94 [‡] | 87 [‡] |
| Colonisations nosocomiales à ERV (cat. 1a + 1b) (N) | 1 958 | 4 145 | 5 317 | 5 317 |

^{*} Les données pour 2011-2012 sont incomplètes, puisque la surveillance a commencé le 11 septembre 2011. Les catégories 1a et 1b font référence à l'acquisition de la souche et non de l'infection.

^{**} Cette donnée exclut les 66 infections décelées chez les patients déjà connus porteurs d'ERV car l'origine d'acquisition de leur infection n'était pas demandée.

[‡] Depuis 2013-2014, les infections incluent les porteurs connus d'ERV qui font une infection.

Ouvrir tout

Taux d'incidence

En 2014-2015, le taux d'incidence des infections nosocomiales à ERV (cat. 1a + 1b) était de 0,18 / 10 000 jours-présence (tableau 2).

Dans la région de Montréal, les installations universitaires ont un taux d'incidence des infections nosocomiales à ERV significativement trois fois plus élevé que celui des installations non universitaires (tableau 2).

Tableau 2 - Percentiles des taux d'incidence des infections nosocomiales à ERV (cat. 1a + 1b) selon la mission de l'installation, Québec, 2014-2015 (taux d'incidence par 10 000 jours-présence [I.C. 95 %])

| Installations | Région | Min. | 25 % | 50 % | 75 % | 90 % | Max. | Taux d'incidence |
|-----------------------------|---------------|------|------|------|------|------|------|-------------------------|
| Non universitaires (N = 7) | RSS06 | 0,15 | 0,15 | 0,19 | 0,41 | 0,41 | 0,41 | 0,16 [0,06 ; 0,31] |
| Universitaires (N = 14) | RSS06 | 0,14 | 0,28 | 0,46 | 0,96 | 2,00 | 2,00 | 0,54 [0,42 ; 0,68] ‡ |
| Non universitaires (N = 56) | RSS autres | 0 | 0,06 | 0,16 | 0,22 | 0,36 | 0,43 | 0,06 [0,03 ; 0,1] |
| Universitaires (N = 12) | RSS autres | 0,12 | 0,12 | 0,14 | 0,16 | 0,16 | 0,16 | 0,03 [0,01 ; 0,07] |
| Total (N = 89) | | 0 | 0,13 | 0,19 | 0,41 | 0,83 | 2,00 | 0,18 [0,14 ; 0,22] |

[I.C. 95 %] : Intervalle de confiance à 95 %.

* Différence significative ($p < 0,05$) entre le taux d'incidence des installations non universitaires et celui des

Évolution des taux d'incidence

Les taux d'incidence des infections nosocomiales à ERV de 2014-2015 sont stables par rapport à ceux observés en 2013-2014 (tableau 3).

Tableau 3 - Évolution des taux d'incidence des infections nosocomiales à ERV (cat. 1a + 1b) selon la mission de l'installation, Québec, 2011-2012 à 2014-2015 (taux d'incidence par 10 000 jours-présence [I.C. 95 %])

| Installations | Région | Taux d'incidence | | | |
|-----------------------------|------------|--------------------|--------------------|--------------------|--------------------|
| | | 2011-2012 | 2012-2013 | 2013-2014 | 2014-2015 |
| Non universitaires (N = 7) | RSS 06 | 0,28 [0,10 ; 0,55] | 0,10 [0,03 ; 0,22] | 0,13 [0,04 ; 0,27] | 0,16 [0,06 ; 0,31] |
| Universitaires (N = 14) | RSS 06 | 0,26 [0,16 ; 0,39] | 0,23 [0,16 ; 0,32] | 0,61 [0,48 ; 0,76] | 0,54 [0,42 ; 0,68] |
| Non universitaires (N = 56) | RSS autres | 0,03 [0,01 ; 0,07] | 0,03 [0,01 ; 0,06] | 0,02 [0,01 ; 0,04] | 0,06 [0,03 ; 0,10] |
| Universitaires (N = 12) | RSS autres | 0 | 0 | 0,03 [0,01 ; 0,07] | 0,03 [0,01 ; 0,07] |
| Total (N = 89) | | 0,11 [0,07 ; 0,15] | 0,08 [0,06 ; 0,11] | 0,18 [0,14 ; 0,22] | 0,18 [0,14 ; 0,22] |

Note : Les données analysées sont celles des installations qui ont participé à la surveillance en 2014-2015 ainsi qu'à au moins 11 périodes de chaque année entre 2011-2012 et 2013-2014.

Description des cas

Au total, 103 infections à ERV ont été déclarées, dont 91 (88,3 %) ont été décelées parmi les patients qui ont acquis une infection à ERV à l'occasion d'une hospitalisation actuelle (84 patients), antérieure (3 patients) ou aux soins ambulatoires de l'installation déclarante (4 patients) (cat. 1a, 1b et 1c.). Un total de 12 cas était relié à un séjour dans une installation non déclarante, d'origine communautaire ou d'origine inconnue (cat. 2, 3 et 4) (tableau 4). Des 103 infections à ERV, 63 infections proviennent de cas connus colonisés. Un total de 53 cas est de catégorie 1a, 1 cas est de catégorie 1b, 3 cas sont de catégorie 1c, 5 cas sont de catégorie 3 et 1 cas est de catégorie 4.

Tableau 4 - Répartition des infections à ERV selon l'origine présumée de l'acquisition, Québec, 2014-2015 (N, %)

| Catégorie | Origine de l'acquisition | Infection |
|-----------|---|-------------|
| 1a | Cas relié à l'hospitalisation actuelle dans l'installation déclarante | 84 (81,6 %) |
| 1b | Cas relié à l'hospitalisation antérieure dans l'installation déclarante | 3 (2,9 %) |

| | | |
|----|---|------------|
| 1c | Cas relié aux soins ambulatoires de l'installation déclarante | 4 (3,9 %) |
| 1d | Cas relié à l'unité de soins de longue durée de l'installation déclarante | 0 (0 %) |
| 2 | Cas relié à un séjour dans une installation non déclarante | 2 (1,9 %) |
| 3 | Cas d'origine communautaire, non relié aux milieux de soins | 10 (9,7 %) |
| 4 | Cas d'origine inconnue | 0 (0 %) |
| | Total | 103 |

En 2014-2015, parmi les 103 infections, 23 bactériémies primaires et 13 bactériémies secondaires ont été rapportées (tableau 5).

Tableau 5 - Nombre de cas d'infection selon le type d'infection et nombre de complications (bactériémies secondaires) à ERV de toute origine, Québec, 2014-2015 (N = 103)

| | Infections (N) | Bactériémies Secondaires (N) |
|-------------------------------|-------------------|---------------------------------|
| Bactériémies primaires | | |
| BBM-BAC | 1 | - |
| BAC | 11 | - |
| BBM-non BAC | 0 | - |
| Non BAC | 10 | - |
| HD | 1 | - |
| Autres | | |
| Urinaire | 28 | 6 |
| Abdominal | 20 | 3 |
| Pulmonaire | 0 | 0 |
| Site chirurgical | 13 | 1 |
| Peau et tissus mous | 17 | 3 |
| Os et articulations | 1 | 0 |
| Autres | 1 | |
| Total | 103 | 13 |

BBM-BAC : bactériémie primaire associée à un cathéter avec bris de barrière muqueuse

BAC : bactériémie primaire associée à un cathéter

BBM-non BAC : bactériémie primaire non associée à un cathéter avec bris de barrière muqueuse

Non-BAC : bactériémie primaire non associée à un cathéter

HD : hémodialyse

Un total de 18 décès à 30 jours a été observé, avec une létalité de 17,5 % (tableau 6). Depuis 2011-2012, la létalité est passée de 19 % à 17,5 % et cette diminution n'est pas significative.

Tableau 6 - Nombre de décès et létalité à 30 jours liés aux infections à ERV, Québec, 2011-2012 à 2014-2015

| | 2011-2012 | 2012-2013 | 2013-2014 | 2014-2015 |
|----------------------------------|-----------|-----------|-----------|-----------|
| Infections à ERV (toute origine) | 63 | 112 | 109 | 103 |
| Décès | 12 | 21 | 19 | 18 |
| Létalité | 19,0 % | 18,8 % | 17,4 % | 17,5% |

Colonisation et programmes de dépistage

En 2014-2015, le taux d'acquisition des colonisations nosocomiales à ERV (cat. 1a + 1b) était de 10,99 / 10 000 jours-présence. Pour la région de Montréal, le taux d'acquisition des colonisations nosocomiales à ERV dans les installations universitaires était presque identique à celui des installations non universitaires (tableau 7).

Tableau 7 - Évolution du nombre et du taux d'acquisition des colonisations nosocomiales à ERV (cat. 1a + 1b) selon la mission de l'installation, Québec, 2011-2012 à 2014-2015 (taux d'acquisition des colonisations nosocomiales à ERV par 10 000 jours-présence)

| Installations | Région | 2011-2012 | | 2012-2013 | | 2013-2014 | | 2014-2015 | |
|----------------------------|------------|-------------------------|---|-------------------------|---|-------------------------|---|-------------------------|---|
| | | Nombre de colonisations | Taux d'acquisition des colonisations nosocomiales à ERV | Nombre de colonisations | Taux d'acquisition des colonisations nosocomiales à ERV | Nombre de colonisations | Taux d'acquisition des colonisations nosocomiales à ERV | Nombre de colonisations | Taux d'acquisition des colonisations nosocomiales à ERV |
| Non universitaires (N = 7) | RSS 06 | 381 | 17,63 | 695 | 17,69 | 869 | 22,56 | 872 | 22,95 |
| Universitaires (N =14) | RSS 06 | 1 104 | 14,57 | 2 451 | 18,43 | 2 871 | 22,76 | 2 533 | 20,76 |
| Non universitaires (N =56) | RSS autres | 409 | 3,53 | 700 | 3,36 | 1 089 | 5,26 | 1 660 | 8,00 |
| Universitaires (N =12) | RSS autres | 64 | 0,94 | 299 | 2,48 | 488 | 4,12 | 252 | 2,17 |
| Total (N = 89) | | 1 958 | 6,96 | 4 145 | 8,27 | 5 317 | 10,85 | 5 317 | 10,99 |

Le tableau 8 présente le nombre d'installations non universitaires qui ont précisé le type de dépistage à l'admission (57 sur 63) et en cours d'hospitalisation (57 sur 63). La majorité des installations universitaires ont précisé le type de dépistage à l'admission (24 sur 26) et en cours d'hospitalisation (24 sur 26). Seules deux installations (une universitaire et l'autre non universitaire) n'ont pas précisé le type de dépistage total.

Tableau 8 - Nombre d'installations ayant précisé le type de dépistage à l'admission et en cours d'hospitalisation, selon la mission de l'installation, Québec, 2014-2015

| Installations | Régions | Nombre d'installations ayant précisé le type de dépistage* | | |
|-----------------------------|------------|--|----------------------------|-------|
| | | À l'admission | En cours d'hospitalisation | Total |
| Non universitaires (N = 7) | RSS 06 | 7 | 7 | 7 |
| Universitaires (N = 14) | RSS 06 | 13 | 13 | 13 |
| Non universitaires (N = 56) | RSS autres | 50 | 50 | 55 |

| | | | | |
|-------------------------|------------|----|----|----|
| Universitaires (N = 12) | RSS autres | 11 | 11 | 12 |
| Total (N = 89) | | 81 | 81 | 87 |

* Le nombre d'installations ayant précisé le type de dépistage à l'admission et en cours d'hospitalisation n'est pas additif.

Les tableaux 9 et 10 présentent le nombre total de tests de dépistage à l'admission et en cours d'hospitalisation ainsi que la moyenne des tests de dépistage pour l'ERV.

Tableau 9 - Nombre total de tests de dépistage à l'admission et en cours d'hospitalisation, selon la mission de l'installation, Québec, 2014-2015

| Installations | Régions | Nombre total de tests de dépistage | | | Total (N) |
|--------------------|------------|------------------------------------|--------------------------------|-------------|--------------|
| | | À l'admission (N) | En cours d'hospitalisation (N) | Non précisé | |
| Non universitaires | RSS 06 | 22 912 (7) | 24 714 (7) | 2 750 (4) | 50 376 (7) |
| Universitaires | RSS 06 | 34 486 (14) | 147 595 (13) | 1 293 (4) | 183 374 (14) |
| Non universitaires | RSS autres | 143 186 (54) | 143 763 (54) | 39 931 (37) | 326 880 (56) |
| Universitaires | RSS autres | 75 800 (11) | 86 421 (11) | 22 750 (3) | 184 971 (12) |
| Total | | 276 384 (86) | 402 493 (85) | 66 724 (48) | 745 601 (89) |

Tableau 10 - Moyenne des tests de dépistage pour l'ERV, selon la mission de l'installation, Québec, 2014-2015 (moyenne des tests de dépistage pour l'ERV par admission)

| Régions | Moyenne des tests de dépistage pour l'ERV* | | |
|-------------------------------|--|--------------------------------|-----------|
| | À l'admission (N) | En cours d'hospitalisation (N) | Total (N) |
| Non universitaires RSS 06 | 0,57 (7) | 0,61 (7) | 1,24 (7) |
| Universitaires RSS 06 | 0,50 (13) | 0,50 (13) | 1,13 (13) |
| Non universitaires RSS autres | 0,23 (50) | 0,97 (50) | 1,21 (55) |
| Universitaires RSS autres | 0,46 (11) | 0,53 (11) | 1,13 (12) |
| Total | 0,43 (81) | 0,62 (81) | 1,16 (87) |

* Les moyennes des tests de dépistage pour l'ERV à l'admission et en cours d'hospitalisation ne sont pas additives.

Données par installation

Les taux d'incidence des infections nosocomiales à ERV et les percentiles des taux d'incidence selon la mission sont représentés aux figures 1 et 2. Les taux d'acquisition des colonisations nosocomiales à ERV

selon la mission sont représentés aux figures 3 et 4.

Figure 1 - Taux d'incidence des infections nosocomiales à ERV (cat. 1a + 1b) et percentiles des taux d'incidence pour les installations de la région de Montréal, Québec, 2014-2015 (taux d'incidence par 10 000 jours-présence)

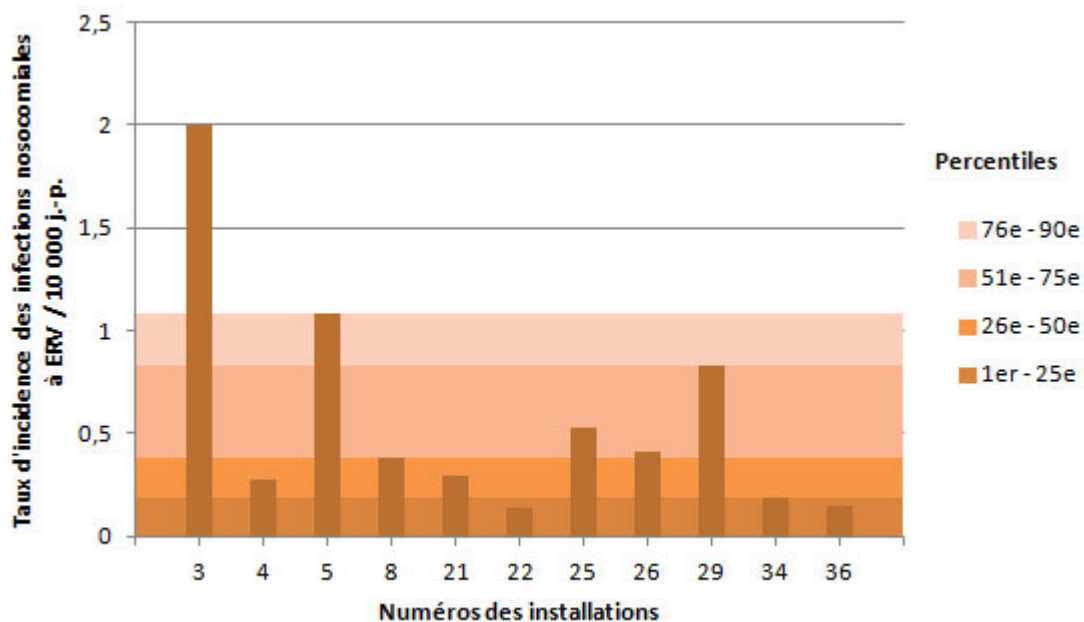

Note : les installations 6, 12, 13, 38, 48, 76, 80, 83, 116 et 118 n'ont déclaré aucune infection en 2014-2015.

Figure 2 - Taux d'incidence des infections nosocomiales à ERV (cat. 1a + 1b) et percentiles des taux d'incidence pour les installations à l'extérieur de la région de Montréal, Québec, 2014-2015 (taux d'incidence par 10 000 jours-présence)

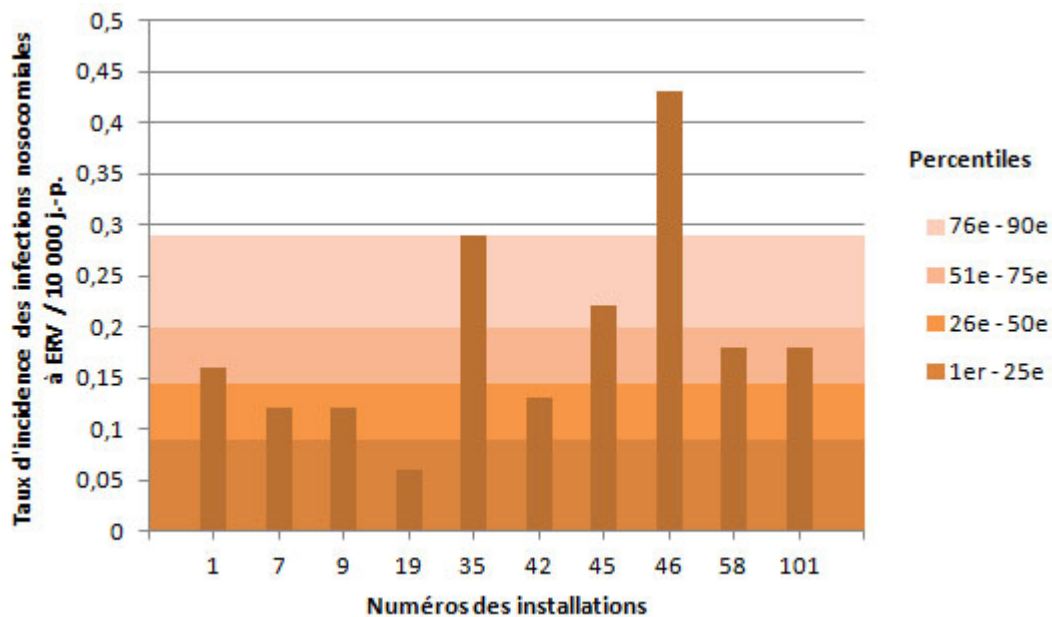

Note : les installations 2, 10, 11, 14, 15, 16, 18, 20, 23, 24, 27, 28, 30, 31, 32, 33, 37, 39, 40, 41, 44, 47, 49,

51, 52, 53, 56, 59, 61, 63, 64, 65, 67, 70, 71, 72, 74, 75, 77, 81, 82, 84, 85, 86, 88, 89, 91, 95, 96, 97, 99, 103, 107, 109, 111, 112, 113 et 130 n'ont déclaré aucune infection en 2014-2015.

Figure 3 - Taux d'acquisition des colonisations nosocomiales à ERV (cat. 1a + 1b) et percentiles des taux d'acquisition pour les installations de la région de Montréal, Québec, 2014-2015 (taux d'acquisition des colonisations nosocomiales à ERV par 10 000 jours-présence)

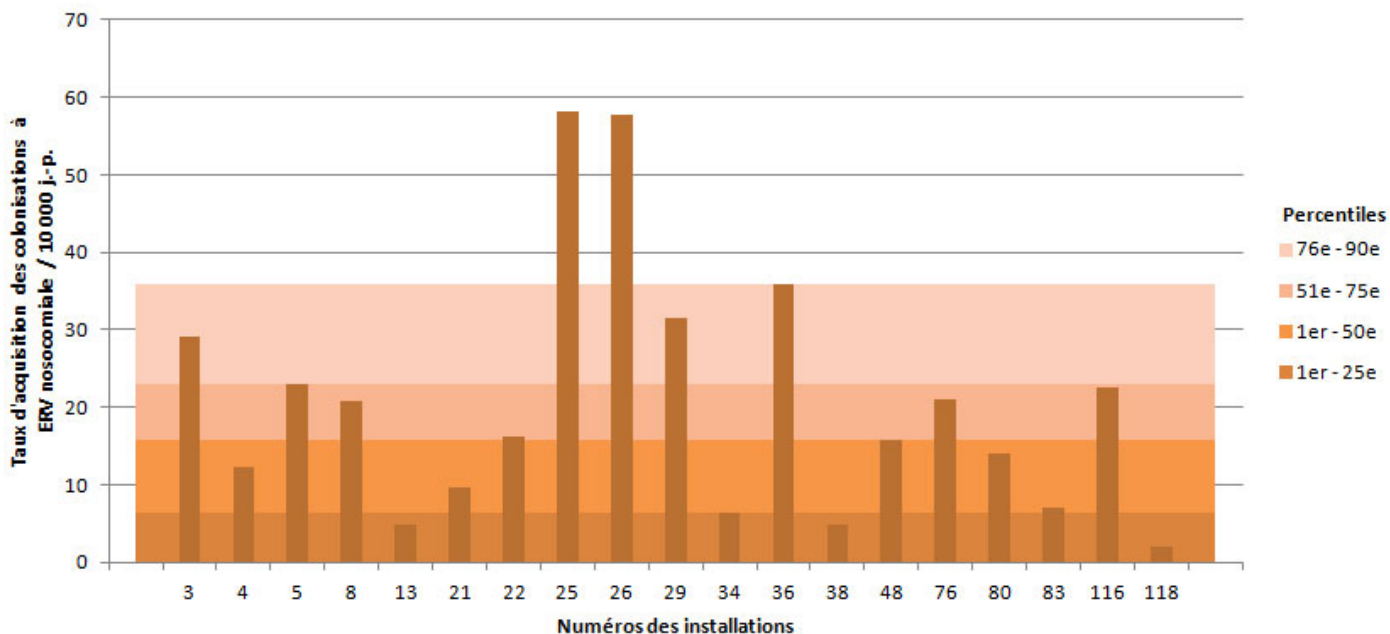

Note : les installations 6 et 12 n'ont déclaré aucune colonisation en 2014-2015.

Figure 4 - Taux d'acquisition des colonisations nosocomiales à ERV (cat. 1a + 1b) et percentiles des taux d'acquisition pour les installations à l'extérieur de la région de Montréal, Québec, 2014-2015 (taux d'acquisition des colonisations nosocomiales à ERV par 10 000 jours-présence)

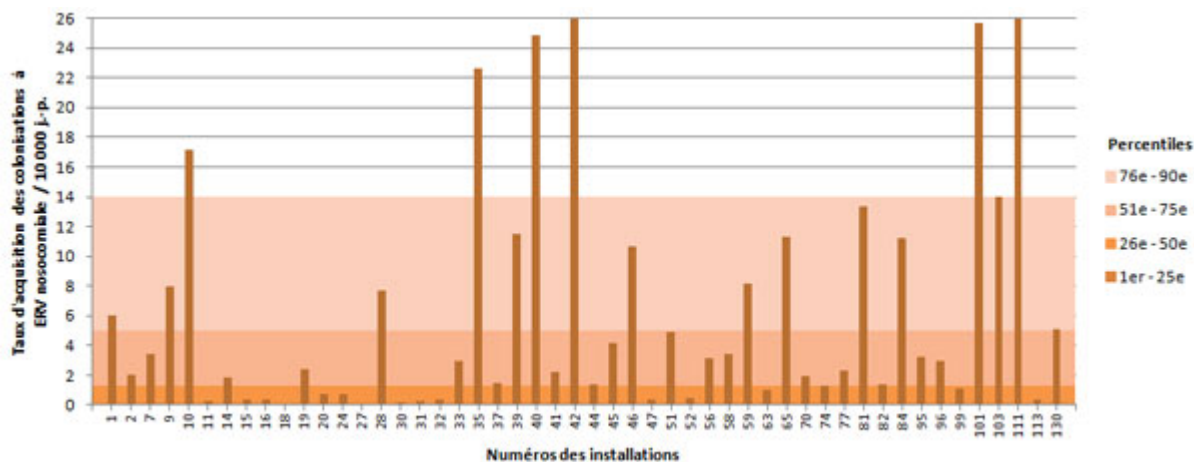

[1]

Note : les installations 23, 49, 53, 61, 64, 67, 71, 72, 75, 85, 86, 88, 89, 91, 97, 107, 109 et 112 n'ont déclaré aucune colonisation en 2014-2015.

Sur le plan local, en 2014-2015, le taux d'incidence des infections nosocomiales à ERV a varié de 0 à 2,00 / 10 000 jours-présence, alors que le taux d'acquisition des colonisations nosocomiales à ERV a varié de 0 à 63,05 / 10 000 jours-présence. Un total de 20 installations (22,5 %) n'a déclaré aucune colonisation d'origine nosocomiale en 2014-2015. Un sommaire détaillé des données de surveillance des infections nosocomiales à ERV par installation est donné au tableau 11.

Tableau 11 - Taux d'incidence des infections nosocomiales à ERV (cat. 1a + 1b), taux d'acquisition des colonisations nosocomiales à ERV et moyenne des tests de dépistage pour l'ERV par admission et par installation, Québec, 2014-2015 (taux d'incidence par 10 000 jours-présence [I.C. 95 %]; taux d'acquisition des colonisations par 10 000 jours-présence)

| RSS | Installation | | Taux d'incidence des infections nosocomiales à ERV (cat. 1a + 1b) [I.C. 95 %] | Taux d'acquisition des colonisations nosocomiales à ERV (cat. 1a + 1b) | Moyenne des tests de dépistage pour l'ERV par admission* |
|-----|--------------|---|---|--|--|
| | Numéro | Nom | | | |
| | 16 | HÔPITAL RÉGIONAL DE RIMOUSKI | 0 | 0,38 | 1,05 |
| | 32 | CENTRE HOSPITALIER RÉGIONAL DU GRAND-PORTAGE | 0 | 0,36 | 1,16 |
| | 61 | HÔPITAL NOTRE-DAME-DE-FATIMA | 0 | 0 | 0,43 |
| 01 | 71 | HÔPITAL DE MATANE | 0 | 0 | 1,14 |
| | 77 | HÔPITAL D'AMQUI | 0 | 2,29 | 2,23 |
| | 84 | HÔPITAL DE NOTRE-DAME-DU-LAC | 0 | 11,19 | 2,02 |
| | | BAS-SAINT-LAURENT | 0 | 1,22 | 1,19 |
| | 20 | HÔPITAL DE CHICOUTIMI | 0 | 0,73 | 0,67 |
| | 67 | HÔPITAL ET CENTRE DE RÉADAPTATION DE JONQUIÈRE | 0 | 0 | 0,84 |
| 02 | 74 | HÔPITAL DE DOLBEAU-MISTASSINI | 0 | 1,28 | 0,79 |
| | 88 | HÔPITAL, CLSC ET CENTRE D'HÉBERGEMENT DE ROBERVAL | 0 | 0 | 0,82 |
| | 112 | HÔPITAL D'ALMA | 0 | 0 | 0,48 |
| | | SAGUENAY-LAC-SAINT-JEAN | 0 | 0,41 | 0,69 |
| | 2 | HÔPITAL DE L'ENFANT-JÉSUS | 0 | 2,05 | 1,28 |
| | 7 | PAVILLON L'HÔTEL-DIEU DE QUÉBEC | 0,12 [0 ; 0,47] | 3,46 | 2,27 |
| | 24 | HÔPITAL DU SAINT-SACREMENT | 0 | 0,74 | 1,39 |
| | 27 | PAVILLON CENTRE HOSPITALIER DE L'UNIVERSITÉ LAVAL | 0 | 0,08 | 1,08 |
| 03 | 28 | PAVILLON SAINT-FRANÇOIS D'ASSISE | 0 | 7,70 | 1,51 |
| | 33 | INST. UNIV. DE CARDIO. ET DE PNEUMO. DE QUÉBEC | 0 | 2,99 | 1,89 |
| | 59 | HÔPITAL DE BAIE-SAINT-PAUL | 0 | 8,18 | 1,44 |
| | 86 | HÔPITAL DE LA MALBAIE | 0 | 0 | 1,05 |
| | | CAPITALE-NATIONALE | 0,02 [0 ; 0,07] | 2,79 | 1,50 |

| | | | | | |
|----|-----|---|---------------------------|--------------|-------------|
| | 23 | HÔTEL-DIEU D'ARTHABASKA | 0 | 0 | 1,11 |
| | 31 | PAVILLON SAINT-JOSEPH | 0 | 0,31 | 1,28 |
| 04 | 41 | HÔPITAL DU CENTRE-DE-LA-MAURICIE | 0 | 2,25 | 1,61 |
| | 44 | HÔPITAL SAINTE-CROIX | 0 | 1,40 | - |
| | 85 | CSSS DU HAUT-SAINT-AURICE | 0 | 0 | 0,50 |
| | | MAURICIE ET CENTRE-DU-QUÉBEC | 0 | 0,77 | 1,01 |
| | 15 | HÔPITAL FLEURIMONT | 0 | 0,37 | 0,39 |
| | 30 | HÔTEL-DIEU DE SHERBROOKE | 0 | 0,15 | 0,49 |
| 05 | 49 | CSSS DE MEMPHRÉMAGOG | 0 | 0 | 0,89 |
| | 75 | CSSS DU GRANIT | 0 | 0 | 0,05 |
| | | ESTRIE | 0 | 0,25 | 0,42 |
| | 3 | HÔPITAL ROYAL VICTORIA | 2,00 [1,25 ; 2,92] | 29,05 | 0,72 |
| | 4 | HÔPITAL NOTRE-DAME DU CHUM | 0,27 [0,05 ; 0,66] | 12,25 | 1,78 |
| | 5 | HÔPITAL GÉNÉRAL JUIF | 1,08 [0,63 ; 1,66] | 22,98 | 0,52 |
| | 6 | HÔPITAL DE MONTRÉAL POUR ENFANTS | 0 | 0 | 0,05 |
| | 8 | PAV. MAISONNEUVE / PAV. MARCEL-LAMOUREUX | 0,38 [0,15 ; 0,71] | 20,81 | 1,07 |
| | 12 | CENTRE HOSPITALIER UNIVERSITAIRE SAINTE-JUSTINE | 0 | 0 | - |
| | 13 | INSTITUT DE CARDIOLOGIE DE MONTRÉAL | 0 | 4,88 | 2,01 |
| | 21 | HÔPITAL SAINT-LUC DU CHUM | 0,29 [0,05 ; 0,72] | 9,73 | 1,84 |
| | 22 | HÔTEL-DIEU DU CHUM | 0,14 [0 ; 0,54] | 16,25 | 3,06 |
| | 25 | HÔPITAL DU SACRÉ-CŒUR DE MONTRÉAL | 0,53 [0,19 ; 1,04] | 58,17 | 1,89 |
| 06 | 26 | HÔPITAL DE VERDUN | 0,41 [0,08 ; 1,01] | 57,80 | 1,01 |
| | 29 | HÔPITAL GÉNÉRAL DE MONTRÉAL | 0,83 [0,33 ; 1,56] | 31,59 | 1,24 |
| | 34 | HÔPITAL SANTA CABRINI | 0,19 [0,02 ; 0,55] | 6,38 | 1,14 |
| | 36 | HÔPITAL GÉNÉRAL DU LAKESHORE | 0,15 [0 ; 0,58] | 35,84 | 1,63 |
| | 38 | HÔPITAL JEAN-TALON | 0 | 4,96 | 1,39 |
| | 48 | CENTRE HOSPITALIER DE ST. MARY | 0 | 15,72 | 1,49 |
| | 76 | HÔPITAL DE LACHINE | 0 | 21,02 | 1,87 |
| | 80 | HÔPITAL FLEURY | 0 | 13,94 | 1,48 |
| | 83 | HÔPITAL DE LASALLE | 0 | 7,14 | 0,38 |
| | 116 | INSTITUT THORACIQUE DE MONTRÉAL | 0 | 22,56 | 1,75 |
| | 118 | HÔPITAL NEUROLOGIQUE DE MONTRÉAL | 0 | 2,02 | 1,35 |
| | | MONTRÉAL | 0,45 [0,35 ; 0,56] | 21,28 | 1,22 |
| | 39 | HÔPITAL DE GATINEAU | 0 | 11,47 | 0,67 |
| | 40 | HÔPITAL DE HULL | 0 | 24,81 | 2,67 |
| 07 | 51 | HÔPITAL DE MANIWAKI | 0 | 4,87 | 1,33 |
| | 95 | HÔPITAL DU PONTIAC | 0 | 3,26 | 1,75 |
| | 111 | HÔPITAL DE PAPINEAU | 0 | 63,05 | 1,98 |
| | | OUTAOUAIS | 0 | 20,99 | 1,54 |

| | | | | | |
|----|-----|--|---------------------------|--------------|-------------|
| | 47 | HÔPITAL DE ROUYN-NORANDA | 0 | 0,40 | 0,14 |
| | 52 | CENTRE HOSPITALIER HÔTEL-DIEU D'AMOS | 0 | 0,45 | 0,04 |
| 08 | 65 | HÔPITAL ET CLSC DE VAL-D'OR | 0 | 11,34 | 0,62 |
| | 70 | CENTRE DE SOINS DE COURTE DURÉE LA SARRE | 0 | 1,97 | 1,07 |
| | 82 | PAVILLON SAINTE-FAMILLE | 0 | 1,34 | 0,53 |
| | | ABITIBI-TÉMISCAMINGUE | 0 | 3,96 | 0,40 |
| | 64 | HÔPITAL LE ROYER | 0 | 0 | 0,07 |
| 09 | 72 | HÔPITAL ET CENTRE D'HÉBERGEMENT DE SEPT-ÎLES | 0 | 0 | 0,08 |
| | | CÔTE-NORD | 0 | 0 | 0,08 |
| 10 | 96 | CENTRE DE SANTÉ DE CHIBOUGAMAU | 0 | 2,93 | 0,69 |
| | | NORD-DU-QUÉBEC | 0 | 2,93 | 0,69 |
| | 53 | HÔPITAL DE CHANDLER | 0 | 0 | 0,75 |
| | 91 | HÔPITAL HÔTEL-DIEU DE GASPÉ | 0 | 0 | 0,38 |
| 11 | 97 | HÔPITAL DE MARIA | 0 | 0 | 1,42 |
| | 107 | HÔPITAL DE L'ARCHIPEL | 0 | 0 | 0,66 |
| | 109 | HÔPITAL DE SAINTE-ANNE-DES-MONTS | 0 | 0 | 0,80 |
| | | GASPÉSIE-ÎLES-DE-LA-MADELEINE | 0 | 0 | 0,90 |
| | 18 | HÔTEL-DIEU DE LÉVIS | 0 | 0,13 | 0,59 |
| | 63 | HÔPITAL DE SAINT-GEORGES | 0 | 0,99 | 0,65 |
| 12 | 89 | HÔPITAL DE MONTMAGNY | 0 | 0 | 1,12 |
| | 113 | HÔPITAL DE THETFORD MINES | 0 | 0,38 | 0,86 |
| | | CHAUDIÈRE-APPALACHES | 0 | 0,37 | 0,72 |
| 13 | 19 | HÔPITAL CITÉ DE LA SANTÉ | 0,06 [0 ; 0,23] | 2,41 | 0,73 |
| | | LAVAL | 0,06 [0 ; 0,23] | 2,41 | 0,73 |
| | 11 | HÔPITAL PIERRE-LE GARDEUR | 0 | 0,27 | 0,90 |
| 14 | 14 | CENTRE HOSPITALIER RÉGIONAL DE LANAUDIÈRE | 0 | 1,89 | 1,68 |
| | | LANAUDIÈRE | 0 | 1,02 | 1,25 |
| | 45 | HÔPITAL DE SAINT-EUSTACHE | 0,22 [0,02 ; 0,63] | 4,21 | 1,23 |
| | 56 | CSSS D'ARGENTEUIL | 0 | 3,12 | 2,87 |
| 15 | 81 | HÔPITAL DE MONT-LAURIER | 0 | 13,36 | 1,91 |
| | 101 | HÔPITAL RÉGIONAL DE SAINT-JÉRÔME | 0,18 [0,02 ; 0,51] | 25,68 | 1,97 |
| | 103 | HÔPITAL LAURENTIEN | 0 | 14,04 | 1,56 |
| | | LAURENTIDES | 0,15 [0,04 ; 0,33] | 15,11 | 1,68 |

| | | | | | |
|----|---------------------------|----------------------------------|---------------------------|--------------|-------------|
| 1 | HÔPITAL CHARLES-LEMOYNE | 0,16 [0,02 ; 0,45] | 6,02 | 1,23 | |
| 9 | HÔPITAL DU HAUT-RICHELIEU | 0,12 [0 ; 0,46] | 7,93 | 1,26 | |
| 10 | HÔPITAL PIERRE-BOUCHER | 0 | 17,19 | 0,53 | |
| 35 | HÔPITAL HONORÉ-MERCIER | 0,29 [0,03 ; 0,83] | 22,61 | 1,59 | |
| 37 | HÔTEL-DIEU DE SOREL | 0 | 1,44 | 1,73 | |
| 16 | 42 | HÔPITAL ANNA-LABERGE | 0,13 [0 ; 0,52] | 34,47 | 2,42 |
| | 46 | HÔPITAL DE GRANBY | 0,43 [0,04 ; 1,23] | 10,69 | 1,74 |
| | 58 | HÔPITAL DU SURÔÎT | 0,18 [0 ; 0,70] | 3,38 | 1,35 |
| | 99 | HÔPITAL BROME-MISSISQUOI-PERKINS | 0 | 1,07 | 1,29 |
| | 130 | HÔPITAL BARRIE MEMORIAL | 0 | 5,07 | 1,70 |
| | | MONTÉRÉGIE | 0,14 [0,06 ; 0,24] | 12,59 | 1,32 |
| | | Total | 0,18 [0,14 ; 0,22] | 10,99 | 1,16 |

* Nombre de tests de dépistage réalisés, divisé par le nombre d'admissions.

Auteur

Comité de surveillance provinciale des infections nosocomiales (SPIN)

Rédacteurs

Christophe Garenc, Direction des risques biologiques et de la santé au travail, Institut national de santé publique du Québec

Muleka Ngenda-Muadi, Direction des risques biologiques et de la santé au travail, Institut national de santé publique du Québec

Mélissa Trudeau, Direction des risques biologiques et de la santé au travail, Institut national de santé publique du Québec

Patrice Vigeant, CISSS de la Montérégie-Ouest - Hôpital du Suroît

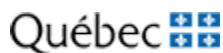

© 2001-2019 Gouvernement du Québec

URL source (modified on 09/25/2017 - 19:26):

<https://www.inspq.qc.ca/infections-nosocomiales/spin/erv/surveillance-2014-2015>

Liens

[1] https://www.inspq.qc.ca/sites/default/files/styles/echelle_600/public/images/maladies-infectieuses/spin/erv/2015/erv-figure-4-large.jpg

[2] <https://www.inspq.qc.ca/file/10823/download?token=kQD4pQHV>

